



REGLAMENTO INTERNO DEL KIND'S SCHOOL 2025

I. PRESENTACIÓN DEL ESTABLECIMIENTO.

RBD:	24406 – 6
Nivel de Enseñanza:	Educación Parvularia y Educación Básica.
Régimen de Jornada:	Media Jornada Diurna (Mañana y Tarde).
Modalidad de Enseñanza:	Regular.
N° de Cursos:	10 cursos.
Tipo de Establecimiento:	Particular Subvencionado.
Entidad Sostenedora:	Fundación Educacional Kind's School
Dirección:	Avenida Coronel Santiago Bueras 236.
Comuna:	Maipú.
Teléfono:	22 3247857
Correo electrónico:	direccionkindsschool@gmail.com
Director/a:	Sra. Ximena Devia Jerez.
Encargado/a de Convivencia:	Sr. Eduardo Díaz Contreras.
Visión Institucional	
Ser reconocidos como una institución educativa que desarrolla individuos equilibrados, seguros y responsables que aspiren a alcanzar su máximo potencial en un ambiente de aprendizaje acogedor, feliz, seguro y de apoyo en el que todos los logros sean reconocidos para que adquieran, demuestren, articulen y valoren el conocimiento y las habilidades que los apoyarán, como aprendices por la vida, a participar y contribuir al mundo global y practicar los valores centrales de la escuela.	
Misión Institucional	
Somos una institución educacional que proporciona educación y cuidado infantil de calidad en un entorno seguro, tolerante y diverso en el que todos y todas sean valorados y valoradas, donde las diferentes necesidades sean reconocidas, aceptadas y satisfechas, con énfasis activo en la preservación del medio ambiente como base para el aprendizaje permanente.	

ÍNDICE

I. IDENTIFICACIÓN DEL ESTABLECIMIENTO.	Página N° 01.
II. INTRODUCCIÓN.	Página N° 04.
III. JORNADA ESCOLAR.	Página N° 04.
VI. MARCO LEGAL DEL REGLAMENTO INTERNO.	Página N° 05.
V. DERECHOS Y DEBERES DE LOS ACTORES ESCOLARES.	Página N° 06.
01. Derechos de Estudiantes.	Página N° 06.
02. Derechos de Apoderadas/os.	Página N° 06.
03. Derechos de Docentes.	Página N° 07.
04. Derechos de Directivos.	Página N° 07.
05. Derechos de Asistentes de la Educación.	Página N° 07.
06. Deberes de Estudiantes.	Página N° 08.
07. Deberes de Apoderadas/os.	Página N° 08.
08. Deberes de Docentes.	Página N° 08.
09. Deberes de Directivos.	Página N° 09.
10. Deberes de Asistentes de la Educación.	Página N° 09.
VI. ORGANIGRAMA Y FUNCIONES.	Página N° 10.
11. Organigrama del Establecimiento.	Página N° 10.
12. Funciones de las y los Funcionarios/as.	Página N° 10.
13. Prohibiciones de las y los Funcionarios/as.	Página N° 14.
VII. REGULACIONES.	Página N° 14.
14. Proceso de Admisión y Matrícula.	Página N° 14.
15. Trabajo en Aula.	Página N° 15.
16. Clases de Religión.	Página N° 16.
17. Clases de Educación Física.	Página N° 16.
18. Conducto Regular del Establecimiento.	Página N° 16.
19. Calendario Escolar y Suspensión de Clases.	Página N° 17.
20. Asistencia, Atrasos y Retiro de Estudiantes.	Página N° 17.
21. Recreos y Espacios Comunes.	Página N° 17.
22. Higiene y Cuidado del Mobiliario e Infraestructura.	Página N° 18.
23. Relaciones Afectivas en el Establecimiento.	Página N° 18.
24. Uniforme Escolar y Estética Personal.	Página N° 18.
25. Relación entre la Familia y el Establecimiento.	Página N° 19.
a. Vías de Comunicación con Apoderadas/os.	Página N° 19.
b. Reuniones de Apoderadas/os.	Página N° 19.
c. Citaciones al Apoderada/o.	Página N° 19.
d. Listas de Útiles.	Página N° 19.
e. Cambio de Apoderada/o.	Página N° 19.
26. Actividades Extraprogramáticas y Actos Cívicos.	Página N° 20.
27. Salidas Pedagógicas.	Página N° 20.
28. Reconocimientos y Premiaciones.	Página N° 21.
29. Transporte Escolar.	Página N° 22.
30. Procedimiento en caso de Estudiantes, Padres, Madres y Embarazadas.	Página N° 22.
31. Procedimiento en caso de Estudiantes en Tránsito de Género.	Página N° 23.
32. Acompañamiento a Estudiante y Derivación a Especialistas.	Página N° 24.
33. Protocolo en caso de Accidente Escolar.	Página N° 24.

34. Protocolo en caso de Estudiantes que se sientan Enfermos/as.	Página N° 25.
35. Medidas Especiales para Educación Parvularia.	Página N° 26.
a. No Aplicación de Sanciones.	Página N° 26.
b. Cambio de Ropa en Educación Parvularia.	Página N° 26.
c. Aseo e Higiene.	Página N° 26.
VIII. PARTICIPACIÓN DE LOS ACTORES ESCOLARES.	Página N° 27.
36. Centro de Estudiantes.	Página N° 27.
37. Centro General de Apoderadas/os.	Página N° 27.
38. Consejo de Profesores/as.	Página N° 27.
39. Consejo Escolar.	Página N° 28.
IX. FALTAS Y ABORDAJE DISCIPLINARIO.	Página N° 29.
40. Faltas.	Página N° 29.
41. Abordaje de la Indisciplina y Debido Proceso.	Página N° 31.
42. Medidas Formativas y Sanciones.	Página N° 33.
X. PROTOCOLOS DE ACTUACIÓN.	Página N° 36.
43. Protocolo en caso de Vulneración de Derechos de Estudiantes.	Página N° 36.
44. Protocolo en caso de Maltrato, Violencia entre Estudiantes, Acoso Escolar o Bullying.	Página N° 38.
45. Protocolo en caso de Maltrato y/o Violencia de Funcionario/a hacia Estudiante y/o Apoderada/o.	Página N° 40.
46. Protocolo en caso de Maltrato y/o Violencia de Adultos/as hacia Estudiante o Funcionarios/as.	Página N° 42.
47. Protocolo en caso de Maltrato y/o Violencia de Estudiante hacia Funcionario/a.	Página N° 44.
48. Protocolo en caso de Agresiones Sexuales y Hechos de Connotación Sexual.	Página N° 46.
49. Protocolo en caso de Desregulación Emocional y Conductual.	Página N° 48.
50. Protocolo en caso de Autolesiones y/o Conductas Suicidas.	Página N° 50.
51. Protocolo en caso de Situaciones Relacionadas a Drogas y/o Alcohol.	Página N° 52.
XI. ACTUALIZACIÓN Y DIFUSIÓN DEL REGLAMENTO.	Página N° 54.

II. INTRODUCCIÓN.

De acuerdo con la Ley N° 20.370 General de Educación, todos los establecimientos educacionales con reconocimiento oficial del Estado, deben “contar con un reglamento interno que regule las relaciones entre el establecimiento y los distintos actores de la comunidad escolar, y que garantice el justo procedimiento en el caso en que se contemplen sanciones”¹, por lo que en el presente documento se regula funcionamiento de este establecimiento educacional, definiéndose claramente los derechos y deberes de cada actor escolar (estudiantes, docentes, directivos, asistentes de la educación y apoderadas/os). También se detalla las regulaciones que enmarcan el funcionamiento general del establecimiento y los protocolos de actuación que se llevarán a cabo para el abordaje institucional de diferentes situaciones propias de la vida escolar.

III. JORNADA ESCOLAR.

JORNADA ESCOLAR: MAÑANA.		
Horario de Clases:	Entrada	Salida
		8:00 horas.
Recreos:	1	De 9:30 horas, hasta: 9:45 horas.
	2	De 11:15 horas, hasta: 11:30 horas.

JORNADA ESCOLAR: TARDE.		
Horario de Clases:	Entrada	Salida
		14:00 horas.
Recreos:	1	De 15:30 horas, hasta: 15:45 horas.
	2	De 17:15 horas, hasta: 17:30 horas.

¹ Artículo 46°, Letra F, Ley N° 20.370 General de Educación.

IV. MARCO LEGAL DEL REGLAMENTO INTERNO.

El Reglamento Interno del establecimiento se fundamenta en el siguiente marco legal:

1. Declaración Universal de los Derechos Humanos. Naciones Unidas, 1948.
2. Convención sobre los Derechos del Niño y la Niña. UNESCO, 1989.
3. Convención sobre la Eliminación de Todas las Formas de Discriminación contra la Mujer. Naciones Unidas, 1979.
4. Constitución Política de la República de Chile. 1980.
5. Ley N° 20.370 General de Educación. Chile, 2009.
6. Ley N° 19.070 Estatuto de los Profesionales de la Educación. Chile, 1991.
7. Ley N° 19.979 Régimen de Jornada Escolar Completa Diurna. Chile, 2004.
8. Ley N° 20.084 Sistema de Responsabilidad de los Adolescentes. Chile, 2005.
9. Ley N° 20.105 Ambientes Libres de Humo de Tabaco. Chile, 2013.
10. Ley N° 20.422 Igualdad de Oportunidades e Inclusión de Personas con Discapacidad. Chile, 2010.
11. Ley N° 20.529 Sistema Nacional de Aseguramiento de la Calidad de la Educación. Chile, 2011.
12. Ley N° 20.536 Violencia Escolar. Chile, 2011.
13. Ley N° 20.609 Medidas Contra la Discriminación. Chile, 2012.
14. Ley N° 20.845 Inclusión Escolar. Chile, 2015.
15. Ley N° 21.128 Aula Segura. Chile, 2018.
16. Decreto con Fuerza de Ley N° 2 Subvención del Estado a Establecimientos Educativos. Chile, 1998.
17. Decreto N° 313/1973 sobre Seguro de Accidentes Escolares. MINEDUC, Chile, 1973.
18. Decreto N° 924/1983 Reglamenta Clases de Religión. MINEDUC, Chile, 1983.
19. Decreto N° 524/1990 con las modificaciones del Decreto N° 50/2006 sobre Centros de Estudiantes. MINEDUC, Chile, 1990.
20. Decreto N° 565/1990 Reglamento de Centro de Apoderados. MINEDUC, Chile, 1990.
21. Decreto N° 79/2004 Norma Situación Estudiantes Embarazadas y Madres. MINEDUC, Chile, 2004.
22. Decreto N° 024/2005 con las modificaciones del Decreto N° 19/2016 sobre Consejos Escolares. MINEDUC, Chile, 2005.
23. Decreto N° 215/2009 Reglamenta Uso de Uniforme Escolar. MINEDUC, Chile, 2009.
24. Decreto N° 170/2010 Sobre Necesidades Educativas Especiales. MINEDUC, Chile, 2010.
25. Decreto N° 256/2009 Objetivos Fundamentales y CMO para Básica y Media. MINEDUC, Chile, 2009.
26. Decreto N° 439/2012 y Decreto N° 433/2012 Bases Curriculares de 1° a 6° básico, MINEDUC, Chile, 2012.
27. Decreto N° 614/2013 Bases Curriculares de 7° año básico a II° año medio, MINEDUC, Chile 2013.
28. Decreto N° 481/2018 Bases Curriculares de la Educación Parvularia, MINEDUC, Chile, 2018.
29. Decreto N° 67/2018 Evaluación y Promoción.
30. Decreto N° 327/2020 Derechos y Deberes de Apoderadas/os.
31. Circular N° 1 Establecimientos Educativos Subvencionados y Municipales, Superintendencia de Educación, Chile, 2014.
32. Circular N° 482 sobre Reglamentos Internos de Educación Básica y Media, Superintendencia de Educación, Chile, 2018.
33. Circular N° 860 sobre Reglamentos Internos de Educación Parvularia, Superintendencia de Educación, Chile, 2018.

V. DERECHOS Y DEBERES DE LOS ACTORES ESCOLARES.

1. Derechos de Estudiantes.

- a) Derecho a una educación integral, inclusiva y de calidad. (D. Universal, Constitución, LGE, L. Inclusión).
- b) Derecho a que se respete su integridad física y moral, así como su vida privada. (LGE).
- c) Derecho a estudiar en un ambiente tolerante y de respeto mutuo. (LGE).
- d) Derecho a participar en la toma de decisiones que les afecte de acuerdo con su rol (D° del Niño/a).
- e) Derecho a no ser discriminado/a arbitrariamente. (D. Universal, D° del Niño/a, Constitución).
- f) Derecho a utilizar la infraestructura y materiales del establecimiento para fines pedagógicos. (LGE).
- g) Derecho a la libertad de pensamiento, de conciencia y de religión. (D. Universal, Constitución, LGE).
- h) Derecho a la libertad de reunión y de asociación autónoma. (D. Universal, Constitución, LGE, L. Inclusión).
- i) Derecho a elegir representantes y ser elegido/a como representante de sus pares. (D. Universal, Constitución).
- j) Derecho a acceder oportunamente a la información institucional. (L. Transparencia).
- k) Derecho a la libertad de opinión y de expresión. (D. Universal, Constitución, LGE).
- l) Derecho a presentar peticiones o proyectos a la autoridad y denunciar irregularidades. (Constitución).
- m) Derecho a un debido proceso, defensa y apelación. (Constitución).
- n) Derecho al descanso, al disfrute del tiempo libre. (D. Universal).
- o) Derecho a participar en la vida cultural, deportiva y recreativa del establecimiento. (LGE).
- p) Derecho a que se respeten las tradiciones y costumbres de los lugares en los que residen. (L. Inclusión).
- q) Derecho a la protección de la salud. (Constitución).
- r) Derecho a ser beneficiario del seguro de accidentes escolares (Decreto N° 313).
- s) Derecho a la seguridad social (becas de alimentación, programas de apoyo u otros beneficios). (Constitución).
- t) Derecho a ser atendida/a y evaluado/a de acuerdo sus necesidades educativas especiales. (LGE).
- u) Derecho a ser evaluados y promovidos de acuerdo con un sistema objetivo y transparente. (LGE).
- v) Derecho a conocer el resultado de sus evaluaciones en un plazo predeterminado. (Reglamento de Evaluación).
- w) Derecho a repetir curso en el mismo establecimiento en una oportunidad durante la enseñanza básica (LGE).
- x) Derecho de las estudiantes embarazadas y madres a continuar sus estudios normalmente u optar a adecuaciones curriculares y horarias específicas.
- y) Derecho a eximirse de religión, es decir, a no participar de dichas clases por objeción de conciencia.

2. Derechos de Apoderadas/os.

- a) Derecho a participar activamente del proceso educativo del niño, niña o joven a su cargo. (LGE).
- b) Derecho a ser informados sobre el proceso pedagógico del niño, niña o joven a su cargo. (LGE).
- c) Derecho a una entrevista personal con el profesor/a jefe/a dos veces al año (Decreto N° 327).
- d) Derecho a ser informado sobre el funcionamiento del establecimiento. (LGE).
- e) Derecho a ser escuchados/as por las autoridades del establecimiento. (LGE).
- f) Derecho a participar en la toma de decisiones que les afecte de acuerdo con su rol (LGE).
- g) Derecho a la libertad de pensamiento, de conciencia y de religión. (D. Universal, Constitución).
- h) Derecho a la libertad de reunión y de asociación autónoma. (D. Universal, Constitución, L. Inclusión).
- i) Derecho a elegir representantes y ser elegido/a como representante de sus pares. (D. Universal, Constitución).
- j) Derecho a acceder oportunamente a la información institucional. (L. Transparencia).
- k) Derecho a ser informado/a de los beneficios estatales a los que puede acceder el niño, niña o joven a su cargo.
- l) Derecho a la libertad de opinión y de expresión. (D. Universal, Constitución).
- m) Derecho a presentar peticiones a la autoridad y denunciar irregularidades. (Constitución).
- n) Derecho a no ser discriminado/a arbitrariamente. (D. Universal, Constitución).
- o) Derecho a un debido proceso, defensa y apelación. (Constitución).

3. Derechos de Docentes.

- a) Derecho a trabajar en un ambiente tolerante y de respeto mutuo. (LGE).
- b) Derecho a que se respete su integridad física y moral, así como su vida privada. (LGE).
- c) Derecho a proponer las iniciativas que estimaren útiles para el progreso del establecimiento. (LGE).
- d) Derecho a participar en la toma de decisiones que les afecte de acuerdo con su rol. (LGE, L. Calidad y E.).
- e) Derecho a autonomía técnico-pedagógica en el desarrollo de sus clases. (E. Docente).
- f) Derecho a capacitarse y reflexionar activamente sobre su ejercicio profesional y/o laboral.
- g) Derecho a tomar medidas administrativas y disciplinarias para imponer el orden en la sala. (L. Calidad y E.).
- h) Derecho a ser consultados/as por dirección en la evaluación del desempeño de su función. (L. Calidad y E.).
- i) Derecho a recibir apoyo de parte del equipo técnico y directivo del establecimiento. (E. Docente).
- j) Derecho a ser consultados/as por dirección sobre los planes de mejoramiento. (L. Calidad y E.).
- k) Derecho a no ser discriminado/a arbitrariamente. (D. Universal, Constitución).
- l) Derecho a la libertad de pensamiento, de conciencia y de religión. (D. Universal, Constitución).
- m) Derecho a la libertad de reunión y de asociación autónoma. (D. Universal, Constitución, L. Inclusión).
- n) Derecho a elegir representantes y ser elegido/a como representante de sus pares. (D. Universal, Constitución).
- o) Derecho a acceder oportunamente a la información institucional. (L. Transparencia).
- p) Derecho a la libertad de opinión y de expresión. (D. Universal, Constitución).
- q) Derecho a presentar peticiones a la autoridad y denunciar irregularidades. (Constitución).
- r) Derecho a un debido proceso, defensa y apelación. (Constitución).

4. Derechos de Directivos.

- a) Derecho a conducir la realización del proyecto educativo del establecimiento que dirigen. (LGE).
- b) Derecho a que se respete su integridad física y moral, así como su vida privada. (LGE).
- c) Derecho a organizar, supervisar y evaluar el trabajo de docentes y asistentes. (L. Calidad y E.).
- d) Derecho a participar en la toma de decisiones que les afecte de acuerdo con su rol (LGE, L. Calidad y E.).
- e) Derecho a capacitarse y reflexionar activamente sobre su ejercicio profesional y/o laboral.
- f) Derecho a no ser discriminado/a arbitrariamente. (D. Universal, Constitución).
- g) Derecho a la libertad de pensamiento, de conciencia y de religión. (D. Universal, Constitución).
- h) Derecho a la libertad de reunión y de asociación autónoma. (D. Universal, Constitución, L. Inclusión).
- i) Derecho a elegir representantes y ser elegido/a como representante de sus pares. (D. Universal, Constitución).
- j) Derecho a acceder oportunamente a la información institucional. (L. Transparencia).
- k) Derecho a la libertad de opinión y de expresión. (D. Universal, Constitución).
- l) Derecho a presentar peticiones a la autoridad y denunciar irregularidades. (Constitución).
- m) Derecho a un debido proceso, defensa y apelación. (Constitución).
- n) Derecho a sindicarse en los casos y forma que señale la ley. (Constitución).
- o) Derecho a decidir sobre las intervenciones y proyectos en que participa el establecimiento.

5. Derechos de Asistentes de la Educación.

- a) Derecho a trabajar en un ambiente tolerante y de respeto mutuo. (LGE, L. Calidad y E.).
- b) Derecho a que se respete su integridad física y moral, así como su vida privada. (LGE, L. Calidad y E.).
- c) Derecho a recibir un trato respetuoso de parte de los demás integrantes de la comunidad escolar. (LGE).
- d) Derecho a participar de las instancias colegiadas del establecimiento. (LGE, L. Calidad y E.).
- e) Derecho a participar en la toma de decisiones que les afecte de acuerdo con su rol (LGE, L. Calidad y E.).
- f) Derecho a recibir apoyo de parte del equipo técnico y directivo del establecimiento. (L. Calidad y E.).
- g) Derecho a capacitarse y reflexionar activamente sobre su ejercicio profesional y/o laboral.
- h) Derecho a proponer las iniciativas que estimaren útiles para el progreso del establecimiento. (LGE).

- i) Derecho a no ser discriminado/a arbitrariamente. (D. Universal, Constitución).
- j) Derecho a la libertad de pensamiento, de conciencia y de religión. (D. Universal, Constitución).
- k) Derecho a la libertad de reunión y de asociación autónoma. (D. Universal, Constitución, L. Inclusión).
- l) Derecho a elegir representantes y ser elegido/a como representante de sus pares. (D. Universal, Constitución).
- m) Derecho a acceder oportunamente a la información institucional. (L. Transparencia).
- n) Derecho a la libertad de opinión y de expresión. (D. Universal, Constitución).
- o) Derecho a presentar peticiones a la autoridad y denunciar irregularidades. (Constitución).
- p) Derecho a un debido proceso, defensa y apelación. (Constitución).

6. Deberes de Estudiantes.

- a) Debe asistir a clases y cumplir con los horarios de la jornada escolar. (LGE).
- b) Debe estudiar y esforzarse por alcanzar el máximo desarrollo de sus capacidades. (LGE).
- c) Debe desarrollar las actividades pedagógicas de cada clase.
- d) Debe mantener un comportamiento adecuado para el desarrollo de aprendizajes.
- e) Debe colaborar y cooperar en mejorar la convivencia escolar. (LGE).
- f) Debe brindar un trato digno y respetuoso a todos los integrantes de la comunidad educativa. (LGE).
- g) Debe entregar oportunamente los trabajos y demás evaluaciones de cada asignatura.
- h) Debe informar a su apoderada/o sobre sus resultados académicos y registros disciplinarios.
- i) Debe cuidar la infraestructura, mobiliario y materiales del establecimiento educacional. (LGE).
- j) Debe colaborar en la mantención del aseo de las dependencias del establecimiento.
- k) Debe presentarse con el uniforme escolar establecido y una higiene personal adecuada.
- l) Debe conocer y respetar el Proyecto Educativo Institucional y el Reglamento Interno del establecimiento. (LGE).

7. Deberes de Apoderadas/os.

- a) Debe educar a sus niños, niñas y/o jóvenes a su cargo. (LGE, L. Inclusión).
- b) Debe apoyar los procesos educativos que desarrolla el establecimiento. (LGE, L. Inclusión).
- c) Debe conocer los resultados académicos y problemas disciplinarios del niño, niña y/o joven a su cargo.
- d) Debe cumplir con los compromisos asumidos con el establecimiento educacional. (LGE, L. Inclusión).
- e) Debe brindar un trato digno y respetuoso a todos los integrantes de la comunidad escolar. (LGE, L. Inclusión).
- f) Debe asistir a las reuniones de apoderadas/os y otras citaciones que realice el establecimiento (Decreto 327).
- g) Debe responder económicamente por daños que ocasione el niño, niña y/o joven a su cargo en el establecimiento.
- h) Debe preocuparse de la asistencia, puntualidad y presentación personal del niño, niña y/o joven a su cargo.
- i) Debe justificar las inasistencias del niño, niña y/o joven a su cargo.
- j) Debe informar sobre temas de salud, contacto familiar (teléfono de emergencia y dirección), temas judiciales, intervención de Programas de asistencia social que afecten al niño, niña y/o joven a su cargo (Decreto 327).
- k) Debe conocer y respetar el Proyecto Educativo y el Reglamento Interno del establecimiento. (LGE).

8. Deberes de Docentes.

- a) Debe desarrollar y fomentar aprendizajes significativos en sus estudiantes.
- b) Debe ejercer la función docente en forma idónea y responsable. (LGE).
- c) Debe conocer su rol y funciones al interior de la comunidad escolar. (E. Docente, C. Laboral).
- d) Debe diagnosticar, planificar, ejecutar y evaluar los aprendizajes de las y los estudiantes. (E. Docente).
- e) Debe orientar vocacionalmente a sus estudiantes cuando corresponda. (LGE).
- f) Debe actualizar constantemente sus conocimientos. (LGE).
- g) Debe evaluarse periódicamente. (LGE).

- h) Debe investigar, exponer y enseñar los contenidos curriculares. (LGE).
- i) Debe brindar un trato digno y respetuoso a todos los integrantes de la comunidad educativa. (LGE).
- j) Debe respetar los horarios de su jornada laboral y en la toma de cursos. (E. Docente, C. Laboral).
- k) Debe mantener una presentación personal de acuerdo con sus funciones y con una higiene personal adecuada.
- l) Debe velar por el cuidado y buen uso del mobiliario, materiales e infraestructura del establecimiento.
- m) Debe entregar los resultados de las evaluaciones en un plazo predeterminado. (Reglamento de Evaluación).
- n) Debe conocer y respetar el Proyecto Educativo Institucional y Reglamento Interno del establecimiento. (LGE).

9. Deberes de Directivos.

- a) Debe liderar el establecimiento a su cargo. (LGE).
- b) Debe conocer su rol y funciones al interior de la comunidad escolar. (E. Docente, C. Laboral).
- c) Debe formular, hacer seguimiento y evaluar las metas y objetivos del establecimiento. (E. Docente).
- d) Debe organizar y orientar las instancias de trabajo técnico pedagógico. (E. Docente).
- e) Debe organizar y supervisar el trabajo de docentes y asistentes de la educación. (E. Docente).
- f) Debe gestionar administrativamente el establecimiento educacional. (E. Docente).
- g) Debe adoptar las medidas necesarias para que las y los apoderadas/os reciban regularmente información sobre el funcionamiento del establecimiento y el progreso de sus pupilas/os. (E. Docente).
- h) Debe desarrollarse profesionalmente. (LGE).
- i) Debe promover en los docentes el desarrollo profesional. (LGE).
- j) Debe realizar supervisión pedagógica en el aula. (LGE).
- k) Debe brindar un trato digno y respetuoso a todos los integrantes de la comunidad educativa. (LGE).
- l) Debe respetar los horarios de su jornada laboral. (C. Laboral).
- m) Debe mantener una presentación personal de acuerdo con sus funciones y con una higiene personal adecuada.
- n) Debe velar por el cuidado y buen uso del mobiliario, materiales e infraestructura del establecimiento.
- o) Debe denunciar los delitos que afecten a la comunidad educativa. (C. Procesal Penal).
- p) Debe conocer y respetar el Proyecto Educativo Institucional y Reglamento Interno del establecimiento. (LGE).

10. Deberes de Asistentes de la Educación.

- a) Debe ejercer su función en forma idónea y responsable. (LGE).
- b) Debe conocer su rol y funciones al interior de la comunidad escolar. (E. Docente, C. Laboral).
- c) Debe respetar las normas del establecimiento. (LGE).
- d) Debe brindar un trato digno y respetuoso a todos los integrantes de la comunidad educativa. (LGE).
- e) Debe respetar los horarios de su jornada laboral. (C. Laboral).
- f) Debe mantener una presentación personal de acuerdo con sus funciones y con una higiene personal adecuada.
- g) Debe velar por el cuidado y buen uso del mobiliario, materiales e infraestructura del establecimiento.
- h) Debe conocer y respetar el Proyecto Educativo Institucional y Reglamento Interno del establecimiento. (LGE).

VI. ORGANIGRAMA Y FUNCIONES.

11. Organigrama del Establecimiento.

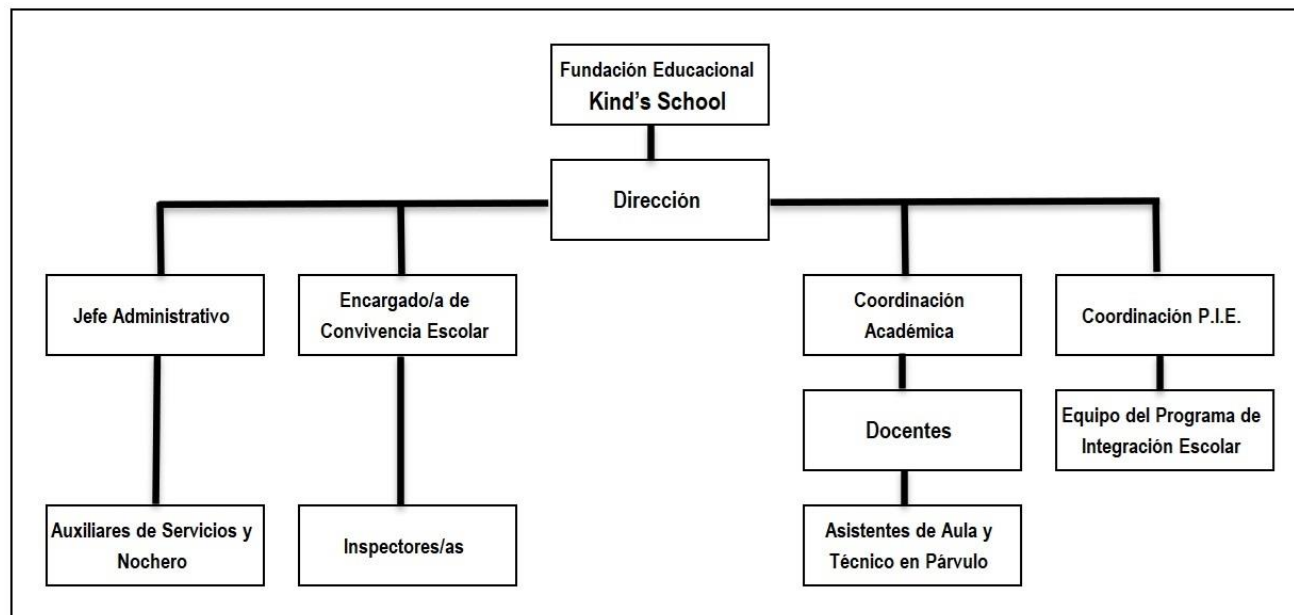

12. Funciones de las y los Funcionarios/as.

a. Director/a.

- Lidera el Proyecto Educativo Institucional (PEI).
- Facilita y monitorea los procesos de aprendizaje de las y los estudiantes.
- Vela por el buen funcionamiento del establecimiento en el ámbito curricular, la convivencia escolar, gestión administrativa, vínculos con las autoridades y la comunidad en general.
- Diseña y ejecuta el Plan de Mejoramiento Educativo (PME).
- Vela por el cumplimiento del Reglamento Interno del establecimiento.
- Organiza, lidera y acompaña al equipo educativo conformado por docentes y asistentes de la educación.
- Administra los recursos materiales, mobiliario e infraestructura del establecimiento.
- Realiza acompañamiento pedagógico en aula.
- Convoca y dirige el Equipo Directivo y el Equipo de Gestión del establecimiento.
- Preside el consejo de profesores/as del establecimiento.
- Convoca y preside el consejo escolar del establecimiento.
- Realiza la cuenta pública anual del establecimiento.
- Vela por el cumplimiento de las leyes y normativas vigentes al interior del establecimiento.
- Denuncia posibles delitos que afecten a las y los estudiantes o que ocurran al interior del establecimiento.
- Responde y atiende las fiscalizaciones y requerimientos de la Superintendencia de Educación.
- Respeta las orientaciones y mandatos del Ministerio de Educación, Agencia de Calidad y entidad sostenedora.
- Confecciona los horarios de clases de cada curso y nivel.

b. Coordinador/a Académico/a.

- Colabora en el desarrollo del Proyecto Educativo Institucional (PEI).
- Organiza y monitorea los procesos de aprendizaje de las y los estudiantes.
- Vela por el buen funcionamiento del establecimiento en el ámbito curricular: planificaciones, metodologías de clases, cobertura curricular, evaluación de aprendizajes acorde al marco curricular vigente.
- Colabora en el diseño y ejecución del Plan de Mejoramiento Educativo (PME).
- Vela por el cumplimiento del Reglamento Interno del establecimiento.
- Organiza, lidera, acompaña y supervisa el trabajo del equipo docente del establecimiento.
- Realiza acompañamiento pedagógico en aula.
- Participa del Equipo Directivo y el Equipo de Gestión del establecimiento.
- Participa en el consejo de profesores/as del establecimiento.

c. Encargado/a Convivencia Escolar.

- Colabora en la implementación del Proyecto Educativo Institucional (PEI) del establecimiento.
- Diseña y ejecuta el Plan de Gestión de la Convivencia aprobado por el consejo escolar del establecimiento.
- Vela por el cumplimiento del Reglamento Interno del establecimiento.
- Diseña e implementa planes de prevención de conductas que atenten contra la buena convivencia.
- Media en situaciones de conflicto al interior de la comunidad escolar.
- Aplica protocolos de procedimiento correspondientes a diferentes situaciones especiales (vulneración de derechos, acoso escolar, maltrato o abuso infantil, consumo o tráfico de drogas u otros).
- Motiva y gestiona instancias de participación de los diferentes actores de la comunidad escolar (estudiantes, apoderadas/os, docentes y asistentes de la educación).
- Participa del Equipo de Gestión del establecimiento.
- Participa en el consejo de profesores/as del establecimiento.

d. Jefe/a Administrativo/a.

- Colabora en la implementación del Proyecto Educativo Institucional (PEI) del establecimiento.
- Vela por el buen funcionamiento en el ámbito administrativo y financiero del establecimiento.
- Gestiona los recursos humanos y relaciones laborales del establecimiento.
- Vela por el cumplimiento del Reglamento Interno del establecimiento.
- Supervisa y gestiona la mantención de los recursos materiales y la infraestructura del establecimiento.
- Supervisa la limpieza, higiene y medidas de protección en todas las dependencias del establecimiento.
- Participa en la evaluación del desempeño de docentes y asistentes de la educación junto con el equipo directivo.
- Organiza las compras de materiales requeridos por equipo directivo, docentes y sociedad sostenedora.

e. Coordinador/a del Equipo Programa de Integración Escolar (PIE).

- Colabora en la implementación del Proyecto Educativo Institucional (PEI) del establecimiento.
- Colabora con la ejecución del Plan de Mejoramiento Educativo y planes asociados según normativa vigente.
- Supervisa y monitorea los aprendizajes de las y los estudiantes con necesidades educativa especiales.
- Organiza, coordina, gestiona y evalúa el trabajo del equipo del Programa de Integración Escolar.
- Gestiona acciones colaborativas entre profesionales del PIE y el equipo docente del establecimiento.
- Representa a las y los profesionales de su programa en el equipo de gestión.
- Vela por el cumplimiento del Reglamento Interno del establecimiento.

f. Profesor/a Jefe/a.

- Colabora en el desarrollo del Proyecto Educativo Institucional (PEI).
- Vela por el cumplimiento del Reglamento Interno del establecimiento.
- Planifica y desarrolla el consejo de curso y la hora de orientación.
- Planifica y realiza reuniones de apoderadas/os.
- Mantiene relación personal con cada estudiante y su apoderada/o, a través de entrevistas, comunicaciones o citaciones especiales.
- Informa del proceso de enseñanza-aprendizaje a las y los apoderadas/os, entregando notas parciales, semestrales y anuales.
- Coordina acciones tendientes a propiciar mejores resultados de los estudiantes.
- Potencia, asesora y da espacios de participación a la directiva de estudiantes y apoderadas/os al interior de cada curso y en el establecimiento en general.
- Realiza seguimiento a estudiantes con necesidades educativas especiales, problemas conductuales y/o repitentes.
- Monitorea la convivencia escolar del curso.
- Vela por la seguridad de integridad física y psicológica de las y los estudiantes mientras realiza sus clases.
- Sigue y activa protocolos de actuación y conductos regulares existentes en este Reglamento Interno.

g. Docente de Asignatura.

- Colabora en el desarrollo del Proyecto Educativo Institucional (PEI).
- Vela por el cumplimiento del Reglamento Interno del establecimiento.
- Planifica, ejecuta y evalúa actividades de aprendizaje correspondiente a su asignatura de especialidad para los diferentes niveles en los que imparte clases.
- Recibe indicaciones y asesoría de la coordinación académica en materias técnico-pedagógicas.
- Se perfecciona y actualiza sus conocimientos disciplinarios y metodológicos de enseñanza.
- Monitorea la convivencia escolar del curso mientras realiza sus clases.
- Vela por la seguridad de integridad física y psicológica de las y los estudiantes mientras realiza sus clases.
- Sigue y activa protocolos de actuación y conductos regulares existentes en este Reglamento.
- Cuida del material, mobiliario, infraestructura y recursos que se le confían.

h. Profesional del Equipo PIE.

- Colabora en el desarrollo del Proyecto Educativo Institucional (PEI).
- Colabora con la ejecución del Plan de Mejoramiento Educativo y planes asociados según normativa vigente.
- Diagnostica y diseña un plan de trabajo para el abordaje de las necesidades educativas especiales (NEE) y/o temáticas psicosociales de las y los estudiantes.
- Deriva casos a las redes de apoyo externa del establecimiento (Consultorio, COSAM, OPD, PPF, etc.) y realiza seguimiento de las y los estudiantes que requieren apoyo especial.
- Vela por el cumplimiento del Reglamento Interno del establecimiento.
- Vela por la seguridad de integridad física y psicológica de las y los estudiantes durante las clases.
- Cuida del material, infraestructura y recursos que se le confían.

i. Asistente de Aula y Técnico en Párvulos.

- Colabora en el desarrollo del Proyecto Educativo Institucional (PEI).
- Colabora con la ejecución del Plan de Mejoramiento Educativo y planes asociados según normativa vigente.
- Colabora directamente con la labor de las y los docentes en el trabajo pedagógico de aula.
- Monitorea la convivencia escolar del curso durante las clases.
- Vela por la seguridad de integridad física y psicológica de las y los estudiantes durante las clases.
- Vela por el cumplimiento del Reglamento Interno del establecimiento.
- Cuida del material, infraestructura y recursos que se le confían.
- Colabora y participa en las actividades propuestas por la unidad educativa.

j. Inspectores/as.

- Colabora en el desarrollo del Proyecto Educativo Institucional (PEI).
- Vela por el cumplimiento del Reglamento Interno del establecimiento.
- Monitorea la convivencia escolar del establecimiento.
- Vela por la seguridad de integridad física y psicológica de las y los estudiantes.
- Activa protocolos de actuación y conductos regulares definidos en este Reglamento.
- Registra las faltas de puntualidad de las y los estudiantes.
- Colabora con las y los docentes frente a problemas de convivencia u otras situaciones especiales en el aula.
- Informa a Inspectoría General sobre estados de limpieza y deterioro del establecimiento.
- Cuida del material, mobiliario, infraestructura y recursos que se le confían.

k. Auxiliares de Aseo.

- Colabora en el desarrollo del Proyecto Educativo Institucional (PEI).
- Vela por el cumplimiento del Reglamento Interno del establecimiento.
- Realiza labores de aseo y mantención de las dependencias del establecimiento.
- Cuida la infraestructura, mobiliario y materiales del establecimiento.
- Cuida del material, mobiliario, infraestructura y recursos que se le confían.
- Informa a Inspectoría General cualquier deterioro, desperfecto o falta que encuentre en la infraestructura, mobiliario y materiales del establecimiento.

13. Prohibiciones de las y los Funcionarios/as.

Las y los docentes, directivos y asistentes de la educación tienen prohibido:

- Llegar atrasado/a o retirarse antes del término de la jornada laboral sin autorización de Dirección.
- Ausentarse del establecimiento durante su jornada laboral sin autorización de Dirección.
- Utilizar su jornada laboral o implementos del establecimiento para actividades personales o ajenas a sus funciones contractuales.
- Sacar implementos, documentos o mobiliario del establecimiento sin autorización de Dirección.
- Arrogarse la representación del Colegio sin autorización de Dirección.
- Utilizar un lenguaje vulgar, grosero u ofensivo al interior del establecimiento.
- Realizar comentarios (“positivos”, “negativos” o “neutros”) sobre el cuerpo de otros/as integrantes de la comunidad educativa.
- Dedicarse a la venta de productos al interior del establecimiento.
- Consumir cigarrillos, alcohol o sustancias ilícitas al interior del establecimiento.
- Presentarse a trabajar bajo los efectos del alcohol o alguna sustancia ilícita.
- Consumir o distribuir material pornográfico al interior del establecimiento.
- Establecer relaciones amorosas o de pareja con estudiantes del establecimiento.
- Realizar acciones de connotación sexual o prácticas sexuales al interior del establecimiento.
- Agredir verbal, física o psicológicamente a otro miembro de la comunidad educativa.
- Realizar actos de discriminación arbitraria o acoso a otro miembro de la comunidad educativa.
- Portar sustancias ilícitas, armas o simulaciones de armas al interior del establecimiento.
- Cometer acciones que constituyan delito (agresiones, amenazas, hurtos, tráfico de drogas, acoso, etc.).

VII. REGULACIONES.

14. Proceso de Admisión y Matrícula.

a. Estudiantes Nuevos/as:

La incorporación de estudiantes a la comunidad educativa, se realiza a través del sitio Web del Sistema de Admisión Escolar (SAE) <https://www.sistemadeadmisionescolar.cl/>. El establecimiento educacional no selecciona estudiantes, por lo que todos/as serán matriculados/as hasta abarcar las vacantes disponibles. En el momento de la matrícula, las y los apoderadas/os, deberán adherir expresamente a través de su firma, al Proyecto Educativo Institucional y al Reglamento Interno del establecimiento, constituyendo un requisito para que el niño, niña o joven a su cargo sea matriculado/a. Si quedan vacantes en el establecimiento, el apoderado/a podrá inscribir al estudiante en la plataforma “Anótate en la Lista”, y si es aceptado/a tendrá dos días hábiles para concretar la matrícula desde el momento en que se le asigne la vacante.

b. Estudiantes Antiguos/as:

Las y los estudiantes antiguos/as del establecimiento tienen su matrícula asegurada para el año siguiente en el Colegio salvo que hayan sido sancionados/as con la cancelación de matrícula o expulsados/as según lo determina este mismo Reglamento. La formalización de la matrícula para el año siguiente se realizará en fechas anunciadas por el establecimiento y requiere de la presencia del apoderado/a de cada estudiante, para completar y firmar la Ficha de Matrícula respectiva.

c. Colisión de Matrícula.

En el caso de que un/a estudiante presente colisión de matrícula en el sistema SIGE, es decir, se encuentre matriculado/a en más de un establecimiento educacional a la vez. Este Colegio borrará inmediatamente al estudiante de los registros y perderá su matrícula.

15. Trabajo en Aula.

El desarrollo de aprendizajes se basa en la relación estudiante-docente y será responsabilidad de la o el docente establecer las metodologías, desarrollar la planificación y diseñar las evaluaciones pertinentes para el logro de los objetivos de cada nivel de enseñanza y asignatura. Las y los estudiantes deben desarrollar las actividades que le son planteadas, con una disposición favorable al desarrollo de nuevos conocimientos, habilidades y destrezas, no entorpeciendo el clima de clase o el trabajo escolar de sus compañeros/as. Pedagógicamente, los cursos no podrán ser sometidos a más de dos evaluaciones escritas cada día y deberán recibir el resultado de cualquier evaluación en un plazo máximo de diez días hábiles.

La convivencia escolar al interior de la sala de clases es monitoreada en todo momento por la o el docente que está a cargo del curso, quien debe velar por el cumplimiento del presente Reglamento y por los principios y orientaciones del Proyecto Educativo Institucional (PEI).

En este sentido, el o la estudiante debe mantener un trato respetuoso con sus profesores y compañeros/as, además de manifestar una actitud positiva al interior del aula, lo que se expresa en su participación, el escuchar con atención a profesores/as y compañeros/as, responder preguntas, evitar pararse sin autorización, no burlarse de las intervenciones de sus pares y usar correctamente el uniforme. Cuando desee intervenir, debe solicitar el uso de la palabra levantando su mano. Se espera de un vocabulario acorde con la clase.

Del profesor se espera que mantenga un clima de trabajo y confianza al interior del aula, dando a las y los estudiantes el espacio necesario para que participen y ayuden en la construcción de los nuevos aprendizajes. Que no realice descalificaciones y utilice un lenguaje de acuerdo con su rol formador.

Las y los estudiantes que deseen ir al baño o deban retirarse de la sala de clases por algún motivo justificado, deben avisar dicha situación al docente o inspector/a que se encuentre en ese momento. Durante el desarrollo de las clases, las y los estudiantes no podrán ingerir alimentos, utilizar su teléfono móvil, dormir o dedicarse a otras labores que no correspondan con el desarrollo de la asignatura respectiva. El uso de instrumentos tecnológicos sólo será permitido fuera del horario de clases, con la sola excepción de que sea necesario para el desarrollo de alguna actividad pedagógica. El establecimiento no se hará responsable de la pérdida o daño de instrumentos tecnológicos.

De acuerdo con la Ley N° 20.536 sobre Violencia Escolar, “los alumnos, alumnas, padres, madres, apoderados, profesionales y asistentes de la educación, así como los equipos docentes y directivos de los establecimientos educacionales deberán propiciar un clima escolar que promueva la buena convivencia de manera de prevenir todo tipo de acoso escolar”.

El aseo de las salas de clases es una de las funciones principales de las y los auxiliares de servicio del establecimiento (asistentes de la educación), sin perjuicio de lo cual, su mantención y cuidado es responsabilidad de todas y todos los miembros de la comunidad educativa.

16. Clases de Religión.

De acuerdo con el Artículo 3° del Decreto N° 924 de 1983 del MINEDUC, “las clases de Religión deberán ofrecerse en todos los establecimientos educacionales del país, con carácter de optativas para el alumno y la familia. Los padres o apoderados deberán manifestar por escrito, en el momento de matricular a sus hijos o pupilos, si desean o no la enseñanza de religión, señalando si optan por un credo determinado o si no desean que su hijo o pupilo curse clases de religión”, por lo que las y los estudiantes eximidos/as de la asignatura de religión no participaran de dichas clases, debiendo desarrollar otras actividades lectivas durante ese momento, permaneciendo en la misma sala de clases sin entorpecer el trabajo de los demás.

17. Clases de Educación Física.

Todas/os las y los estudiantes deben participar de las clases de Educación Física, vistiendo el buzo institucional. Las y los estudiantes que no traigan su vestimenta deportiva no podrán realizar ejercicios físicos y deberán realizar otras actividades lectivas indicadas por el o la docente. Esta situación debe ser justificada por el apoderado/a de lo contrario será considerado como una falta. Después de la clase de educación física, las y los estudiantes deben asearse y procurar mantener una higiene personal adecuada para continuar en la jornada escolar, para lo cual deben traer sus respectivos útiles de aseo personal. Las clases de educación física se desarrollarán en el patio del establecimiento bajo la supervisión directa del docente de la asignatura.

En el caso de que algún/a estudiante se encuentre impedido/a de someterse a exigencias físicas, se podrán realizar las adecuaciones curriculares pertinentes. Dicho impedimento deberá ser justificado debida y oportunamente a través de la certificación de un especialista médico. No es posible eximir estudiantes de la asignatura, sino realizar cambios en las actividades y formas de evaluación para aquellos/as que cuenten con indicaciones médicas.

18. Conducto Regular del Establecimiento.

Para canalizar las inquietudes, dudas y reclamos de cualquier miembro de la comunidad educativa, el establecimiento establece el siguiente conducto regular de acuerdo con el ámbito requerido:

- **Ámbito Pedagógico:** Ante cualquiera situación referida al proceso de enseñanza, evaluación o respecto de cuestiones curriculares las instancias a las que se debe acudir son:
 - a) Profesor/a de asignatura.
 - b) Profesor/a jefe/a.
 - c) Coordinación Académica (en caso de encontrarse en otras funciones, Encargado de Convivencia).
 - d) Director/a.

- **Ámbito de Convivencia Escolar:** Ante cualquier situación que afecte las relaciones interpersonales o la seguridad de un miembro de la comunidad, las instancias a las que se debe acudir son:
 - a) Profesor/a Jefe/a y/o profesor/a de asignatura.
 - b) Inspector/a.
 - c) Encargado/a de Convivencia Escolar (en caso de encontrarse en otras funciones, Coordinadora Académica).
 - d) Director/a.

19. Calendario Escolar y Suspensión de Clases.

Cada año, el establecimiento definirá un Calendario Escolar que contempla el inicio y el término del año lectivo, de cada semestre, así como también los distintos periodos de vacaciones y las efemérides de cada año. Este Calendario adecúa las indicaciones del Ministerio de Educación a la realidad propia del establecimiento.

Las clases se desarrollarán de acuerdo al calendario escolar y al horario establecido en el presente reglamento, salvo que, por motivo de fuerza mayor, el establecimiento deba suspender las actividades lectivas, por ejemplo por corte de agua, problemas graves de infraestructura o siniestros. Esta situación será avisada a través de la Web institucional del Colegio. También se suspenderá clases, cuando la autoridad nacional así lo determine, lo que es avisado a través de los medios de comunicación.

20. Asistencia, Atrasos y Retiro de Estudiantes.

Las y los estudiantes deben asistir regular y puntualmente a clases de acuerdo con el horario establecido para el inicio de la jornada y de cada clase en particular. El llegar atrasado/a constituye una falta, que debe ser registrada en la hoja de vida de cada estudiante (libro de clases). Los atrasos en ningún caso podrán ser sancionados con la prohibición del ingreso al establecimiento educacional.

Las y los estudiantes deben cumplir un mínimo de 85% de asistencia durante el año escolar. Toda inasistencia a clases debe ser justificada por escrito por parte del apoderada/o respectivo y en caso de presentar certificados médicos, el o la apoderada/o debe quedarse con una copia de respaldo por si hubiera inconvenientes posteriores. En caso de que un/a estudiante llegue atrasado/a por haber acudido a un servicio de salud o tribunal, podrá quedar presente durante el día respectivo, si acredita el trámite realizado.

Al finalizar la jornada escolar los y las estudiantes que cursen niveles inferiores a 4º año básico, deberán ser retirados por su apoderada/o o un adulto/a responsable, previamente acreditado para esta función. Será deber de las y los apoderados, retirar puntualmente a sus estudiantes, al término de la jornada escolar.

Todo retiro de estudiantes que sea efectuado antes del término de la jornada escolar deberá ser efectuado por el apoderado/a titular o suplente, presentando un argumento que justifique dicho retiro. Padre y madre tienen el mismo derecho de retirar al niño, niña o joven que tienen a su cargo independientemente de si mantienen o no una relación de pareja, salvo que exista alguna resolución judicial que regule o prohíba el contacto con el o la estudiante.

21. Recreos y Espacios Comunes.

El recreo es el tiempo de descanso y esparcimiento para estudiantes y docentes dentro de la escuela, siendo función de inspectores/as velar por la seguridad y buena convivencia de estudiantes y la comunidad en general. Las y los docentes deben velar por el cumplimiento de esta disposición, no utilizando el recreo para tareas lectivas. En ningún caso, las y los estudiantes deben ser castigados con la pérdida del recreo como sanción disciplinaria, entendiendo que el recreo es un aspecto relevante para su formación. Al finalizar el recreo, las y los estudiantes deben formarse en el patio para facilitar un ingreso ordenado a las salas de clases.

El aseo de los patios, baños y pasillos del establecimiento es una de las funciones principales de las y los auxiliares de servicio (asistentes de la educación), sin perjuicio de lo cual, su mantención y cuidado es responsabilidad de todas y todos los miembros de la comunidad educativa.

22. Higiene y Cuidado del Mobiliario e Infraestructura.

El colegio cuenta con un local escolar que tiene las condiciones de capacidad, seguridad, higiene ambiental y salubridad suficientes para el número de estudiantes matriculados/as. Estas condiciones se encuentran aprobadas por el Ministerio de Educación, quien otorgó la autorización para funcionar como establecimiento educacional y estableció la capacidad máxima autorizada de atención por jornada. El establecimiento debe cumplir de manera permanente con las condiciones de higiene ambiental, debiendo contar con certificado aprobado mediante una resolución emitida por la Secretaría Regional Ministerial de Salud respectiva.

El aseo de las salas de clases, patios, baños y pasillos del establecimiento es una de las funciones principales de las y los auxiliares de servicio (asistentes de la educación), sin perjuicio de lo cual, su mantención y cuidado es responsabilidad de todas y todos los miembros de la comunidad educativa.

El aseo regular de las salas y oficinas se realiza diariamente al término de cada jornada, mientras que el aseo de los baños y patio del establecimiento se realiza después de cada recreo. El establecimiento es sanitizado y desratizado al menos una vez al año.

23. Relaciones Afectivas en el Establecimiento.

Todos los miembros de la comunidad educativa pueden mantener y desarrollar relaciones afectivas con sus pares. Sin embargo, las manifestaciones públicas de dichas relaciones están reguladas por el presente Reglamento para mantener un ambiente de respeto y resguardar las diferentes sensibilidades. En este sentido, quedan absolutamente prohibidas las caricias eróticas, besos efusivos, tomarse en brazos, sentarse en las piernas del otro o cualquier otra conducta de connotación sexual.

24. Uniforme Escolar y Estética Personal.

De acuerdo con el Decreto N° 215 del año 2009 del Ministerio de Educación, se ha establecido el uso obligatorio del uniforme escolar, que está constituido por las siguientes prendas:

Hombre	Mujer
• Pantalón gris.	• Falda azul tableada.
• Polera institucional.	• Polera institucional.
• Polerón institucional.	• Polerón institucional.
• Calzado negro.	• Calzado negro.
• Parka azul marino.	• Parka azul marino.
• Buzo institucional.	• Calcetas azul marino.
• Short azul marino en meses calurosos.	• Buzo institucional.
	• Short azul marino en meses calurosos.
	• Pantalón de vestir en meses fríos.

Según el mismo Decreto, Dirección “podrá eximir a los alumnos y alumnas por un determinado tiempo, del uso total o parcial del uniforme escolar señalado en el artículo del presente decreto. En ningún caso, el incumplimiento del uso del uniforme escolar podrá ser sancionado con la prohibición de ingresar al establecimiento educacional”.

El establecimiento no exige ninguna marca específica para las prendas del uniforme escolar y tampoco existe un lugar específico para su adquisición, por lo que cada familia deberá adquirir el uniforme escolar respectivo, en el lugar que más se ajuste al presupuesto familiar.

La presentación personal, tanto de las y los estudiantes como de los demás miembros de la comunidad educativa, estará basada en la higiene personal. Las y los estudiantes no deben utilizar maquillaje, tinturas de pelo, joyas ni accesorios tales como aros, anillos, pulseras, collares, piercing, lentes de sol ni jockey.

25. Relación entre la Familia y el Establecimiento.

Todo/a estudiante debe contar con una apoderada/o debidamente oficializado al momento de la matrícula. El o la apoderada/o entregará al establecimiento datos de contacto y emergencia tales como teléfono (fijo y móvil), dirección, correo electrónico, entre otros. De acuerdo con la Circular N° 27 del año 2016 de la Superintendencia de Educación, “los establecimientos educacionales deben garantizar en sus reglamentos internos el ejercicio pleno de los derechos de los apoderados que consagra la LGE y toda normativa aplicable, por tanto, ninguno de estos derechos puede ser restringido ni limitados por decisiones de naturaleza administrativa”. Padres y madres tienen los mismos derechos a ser informados/as y participar del proceso pedagógico del niño, niña o joven que tienen a su cargo sin importar si mantienen o no una relación de pareja, salvo que existe alguna resolución judicial que regule o prohíba el contacto con el o la estudiante.

- a. **Vías de Comunicación con Apoderadas/os:** La vía oficial de comunicación entre el establecimiento y la familia es la libreta de comunicaciones o agenda escolar, la que cada estudiante deberá traer al establecimiento todos los días.
- b. **Reuniones de Apoderadas/os:** Las reuniones de apoderadas/os son instancias de comunicación y reflexión colectiva entre la o el profesor/a jefe y las o los apoderadas/os de un curso, en torno a los aprendizajes de las y los estudiantes, abarcando tanto lo académico como la convivencia escolar. Las reuniones se realizarán mensualmente, en horarios que potencien la participación activa de la mayoría de las y los apoderadas/os. Estas deberán ser planificadas y calendarizadas al comienzo del año escolar, siendo recordadas, vía comunicación escrita, a la apoderada/o con una semana de anticipación a su fecha de realización. Las apoderadas/os que no pudiesen asistir a la reunión por motivos justificados, deberán asistir al establecimiento en horarios de atención de apoderadas/os establecidos por la o el profesor/a jefe correspondiente, en la semana siguiente a la fecha en que se efectuó la reunión. Se recomienda a las y los apoderadas/os no asistir a estas instancias con niños/as pequeños/as pues el establecimiento no cuenta con espacios apropiados ni personal para su cuidado.
- c. **Citaciones al Apoderada/o:** Las y los docentes, directivos y profesionales que se desempeñen en el establecimiento, podrán citar al apoderado/a para tratar temas puntuales referidos a ámbitos académico o de convivencia de algún estudiante. Estas citaciones deberán ser comunicadas por escrito a través de una comunicación y realizadas en los horarios de atención establecidas por la persona que cursa la citación.
- d. **Listas de Útiles:** De acuerdo con la Circular N° 01 (Versión 04) de la Superintendencia de Educación, “Los establecimientos podrán solicitar una lista de útiles escolares, sin que esta obligue o induzca a los padres y apoderados a comprar determinadas marcas de útiles, o adquirir las listas en determinadas empresas o

locales comerciales... No se pueden incluir en las listas de útiles escolares, materiales de oficina (resmas de papel, plumones de pizarra, tintas de impresión, etc.), ni materiales de limpieza o de higiene (papel higiénico, toallas de papel, cera cloro, jabón, etc.). Los establecimientos subvencionados deberán velar por que las solicitudes de útiles no afecten el derecho a la educación de los alumnos, por lo que la falta de ellos no puede acarrear la expulsión de clases”.

- e. **Cambio de Apoderada/o:** En el caso de que algún/a apoderada/o amenace o agreda verbal o físicamente a algún/a docentes, directivo, asistente de la educación, estudiante u a otro apoderada/o del establecimiento; el Colegio procederá a efectuar la denuncia respectiva ante Fiscalía, Carabineros, PDI o tribunales competentes, después de lo cual, se procederá al cambio de apoderada/o.

26. Actividades Extraprogramáticas y Actos Cívicos.

Se entiende como actividad extraprogramática toda actividad no lectiva realizada en horario de clases o fuera de él. Estas actividades deben responder a los intereses y necesidades de las y los estudiantes. La participación y asistencia a estas actividades tienen un carácter voluntario, sin embargo, una vez que un/a estudiante se inscribe en una actividad extraprogramática deberá asistir a todas sus sesiones. En caso de que desee retirarse de dicha actividad, esto deberá ser comunicado por escrito al docente respectivo. En las actividades extraprogramáticas no se aplican notas ni calificaciones por lo que no incidirán en la evaluación de ninguna asignatura. Toda actividad extraprogramática debe ser planificada y supervisada por un/a adulto/a, sea este directivo/a, docente, asistente de la educación, apoderada/o u otro/a profesional externo/a de apoyo. El comportamiento de las y los estudiantes durante estas actividades debe regirse por las mismas normas del trabajo de aula y las demás indicaciones de este Reglamento.

Se entenderá por acto cívico o ceremonia, la actividad cuyo objetivo es conmemorar o celebrar alguna fecha, desarrollar una temática de interés para la comunidad o el reconocimiento de logros y resultados de algún miembro de la comunidad educativa. Los actos son organizados por el establecimiento y poseen un carácter forma, por lo que se espera un comportamiento respetuoso y ordenado por parte de las y los estudiantes, cumpliendo con todas las normas establecidas en el presente Reglamento.

En el caso de que algún estudiante cometa alguna Falta Grave o Gravísima durante el desarrollo de alguna actividad extraprogramática o acto cívico, quedará inmediatamente excluido de dicha actividad.

27. Procedimiento para realizar Salidas Pedagógicas.

Una salida pedagógica es una actividad de aprendizaje desarrollada fuera del establecimiento que se vinculan directamente con el desarrollo de una o varias asignaturas. Se desarrollan en horario de clases y deben contar siempre con la supervisión de un/a docente o directivo a cargo. Para gestionar salidas pedagógicas, se requerirá cumplir los siguientes pasos:

- a) El o la docente responsable debe informar por escrito a Dirección sobre la salida pedagógica, presentando la programación detallada de la actividad con 15 días hábiles de anticipación para ser informado al Departamento Provincial de Educación.
- b) En caso de que un curso o grupo de estudiantes desee realizar de forma autónoma una actividad recreativa, el establecimiento educacional no se hará parte ni responsable de dicha actividad.

- c) Es fundamental que el docente que planifique la salida pedagógica haya visitado el lugar donde se desarrollará actividad al menos una vez durante el mes anterior al desarrollo de la visita para poder identificar sus características de seguridad y prever posibles situaciones de riesgo.
- d) El día de la actividad, las y los estudiantes deberán presentar una autorización firmada por su respectivo apoderado/a que explícitamente les autorice para ser parte de la salida pedagógica. Las y los estudiantes que no cumplan con la autorización de su apoderado/a, no podrán realizar la salida pedagógica debiendo permanecer en el establecimiento y realizando actividades lectivas supervisadas por Coordinación Académica.
- e) En el caso de cursos de enseñanza básica el docente responsable de la salida pedagógica deberá ser acompañado/a al menos por otro/a adulto/a, que podrán ser funcionarios/as del establecimiento y/o apoderadas/os que deben portar credenciales con su nombre y apellido. En el caso de educación parvularia, la educadora responsable de la salida pedagógica será acompañada de al menos un/a adulto/a cada cuatro estudiantes.
- f) Dirección entregará una tarjeta de identificación para cada estudiante, con el nombre y número de teléfono celular que porte él o la docente o asistente responsable del grupo (teléfono institucional), el nombre y dirección del establecimiento educacional. Además, el personal del establecimiento y apoderadas/os que estén acompañando la actividad, también deben portar credenciales con su nombre y apellido.
- g) De acuerdo con las características de la salida pedagógica y sus respectivas necesidades de transporte, se podrá contratar el servicio de un bus o similar, lo que será responsabilidad de Dirección, quien supervisará y dejará registro de que el transporte cumple con: Revisión técnica al día, número de patente, datos del chofer y cautelar el buen estado del bus.
- h) Antes de iniciar la salida pedagógica, el docente responsable y Dirección acordaran en detalle la organización de las responsabilidades de las y los adultos/as que participaran en la salida.
- i) El comportamiento de las y los estudiantes durante las salidas pedagógicas debe fundamentarse en el respeto y la participación activa, cumpliendo con todas las normas establecidas en el presente Reglamento.
- j) Al finalizar la salida pedagógica todo el grupo de estudiantes y adultos que acompañan regresaran juntos al establecimiento, momento en el que el docente responsable se preocupará de que cada uno/a de las y los estudiantes se encuentre bien y en condiciones de ser retirado pro su apoderada/o o continuar con la jornada escolar según sea el caso, registrando y avisando cualquier situación anómala en Dirección.

28. Reconocimientos y Premiaciones.

El cumplimiento responsable de las normas de convivencia presentes en este Reglamento debe ser reconocido al interior de la comunidad educativa, por lo que cuando un/a estudiante presente de forma destacada una conducta valorada positivamente, debe quedar registrado en la hoja de vida del libro de clases como una anotación positiva. Específicamente, se debe registrar cuando un/a estudiante presente las siguientes conductas:

- Participación activa y/o destacada en clases, salidas pedagógicas, actos cívicos o actividades extradeportivas.
- Cumplimiento destacado de trabajo académicos.
- Mantener un trato respetuoso con los demás miembros de la comunidad educativa.

- Cumplimiento responsable de compromisos.
- Tomar la iniciativa en acciones que beneficien a su grupo curso o a la comunidad en general.
- Acciones de colaboración con compañeros/as, docentes u otros miembros de la comunidad educativa.
- Reconocer errores y/o mostrar esfuerzos en su superación académico o personal.
- Colaboración en el aseo y ornato de la sala u otras dependencias del establecimiento.
- Mantención de una impecable presentación personal.

El establecimiento realizará además las siguientes acciones de reconocimiento y premiación para las y los estudiantes destacados/as:

- Reconocimiento por logro académico en cada curso.
- Reconocimiento al mejor compañero/a de cada curso.
- Reconocimiento a estudiantes con un 100% de asistencia.

29. Transporte Escolar.

Se considerará transporte escolar al servicio de traslado de estudiantes entre sus hogares y el establecimiento, que cumpla con la normativa vigente del Ministerio de Transporte y Telecomunicaciones. El contrato de servicios entre el o la apoderada/o y el o la transportista constituye un acto comercial privado, en el cual el establecimiento no se hace parte. Es responsabilidad de cada apoderada/o informar cuando algún estudiante utilice este tipo de servicios para que el Colegio autorice al transportista respectivo a retirar al estudiante desde las dependencias del Colegio.

30. Procedimiento en caso de Estudiantes, Padres, Madres y Embarazadas.

Las estudiantes embarazadas y/o madres tienen derecho a continuar sus estudios y es responsabilidad del establecimiento educacional realizar las siguientes acciones:

- a) Las estudiantes embarazadas y/o madres deberán presentar en Dirección, un certificado médico que acredite su estado, tras lo cual seguirán contando con los mismos derechos que todas/os las y los estudiantes del establecimiento.
- b) Las estudiantes tendrán todas las facilidades horarias para asistir a controles médicos propios del embarazo y/o del lactante. Para lo cual, la estudiante o su apoderada/o deberá informar previamente los horarios programados de los diferentes controles médicos en Dirección.
- c) Las estudiantes embarazadas y/o madres tienen derecho a ser evaluadas diferenciadamente de acuerdo con su condición médica y a recibir adecuaciones curriculares y administrativas que faciliten su maternidad, las que deben ser acordadas caso a caso con Coordinación Académica y registradas en un acta especial para ello.
- d) Las estudiantes embarazadas o madres podrán solicitar de forma voluntaria o por recomendación médica medidas administrativas como acortamiento de jornadas, término anticipado del año escolar o flexibilizar el porcentaje mínimo de asistencia para aprobar el curso respectivo. Estas medidas nunca serán impuestas por el establecimiento.
- e) Las estudiantes embarazadas podrán flexibilizar el uso del uniforme escolar definido en este Reglamento, poniendo énfasis en su propia comodidad y cuidado del proceso de embarazo.

- f) Las estudiantes madres podrán disponer del tiempo apropiado y un lugar tranquilo donde amamantar a sus bebés, pudiendo ser una de las oficinas del Equipo Directivo. También se podrá facilitar la salida a las estudiantes que prefieran amamantar a sus bebés en sus domicilios.
- g) Los estudiantes que informen formalmente su paternidad a la Dirección del establecimiento tendrán facilidades horarias para asistir a los controles médicos del embarazo o lactante. Para lo cual, el estudiante o su apoderada/o deberá informar previamente los horarios programados de los diferentes controles médicos en Dirección.
- h) Cuando el hijo/a menor de un año, presente alguna enfermedad que necesite de su cuidado específico, según conste en un certificado médico, el colegio dará a la estudiante madre y al estudiante padre, las facilidades pertinentes para ausentarse y dar el cuidado adecuado a su hijo/a, y al reintegro se elaborará un calendario con las evaluaciones y trabajos pendientes, de tal forma de no perjudicar su proceso pedagógico.

31. Procedimiento en caso de Estudiantes en Tránsito de Género.

De acuerdo con la Circular N° 812 del año 2021 de la Superintendencia de Educación Escolar, para resguardar los derechos de las y los estudiantes que estén en proceso de tránsito de género, el establecimiento desarrollará el siguiente procedimiento:

- a) El apoderado/a del estudiante, y/o en el caso de estudiantes mayores de 14 años, directamente el o la estudiante que esté en tránsito de género, deberá solicitar por escrito una reunión con el Director/a del establecimiento. Esta reunión se deberá concretar en un plazo máximo de cinco días desde su solicitud. El objetivo de esta reunión es establecer acuerdos explícitos en torno a los siguientes temas:
 - **Nombre Social** al interior de la comunidad educativa, es decir, la forma como debe ser nombrado/a cotidianamente el o la estudiante por directivos, docentes y asistentes de la educación.
 - **Nombre Oficial:** en los documentos oficiales del establecimiento, tales como certificado e informes de notas, libro de clases, licencia de enseñanza media, certificado de alumno regular u otros, mientras el cambio de nombre no se oficialice en el Servicio de Registro Civil e Identificación.
 - **Derechos y Deberes**, el o la estudiante cuenta con los mismos derechos y deberes que los demás.
 - **Uso de Servicios Higiénicos**, especificando explícitamente cuáles utilizará el o la estudiante.
 - **Uso del Uniforme Escolar**, estableciendo la flexibilidad en las prendas utilizadas por el o la estudiante.
 - **Comunicación y Apoyo**, indicando formas de comunicación fluida con el estudiante y su familia, así como medidas de apoyo socioemocional para el o la estudiante en este tránsito.
 - **Orientación a la comunidad educativa**, señalando acciones dirigidas a las y los estudiantes, sí como a los demás miembros de la comunidad educativa, para prevenir situaciones de discriminación o maltrato, así como generar espacios integradores e inclusivos hacia el o la estudiante.
- b) Los acuerdos explícitos alcanzados en esta reunión deberán ser consignados en un Acta firmada por el o la director/a del establecimiento, el o la apoderada/o del estudiante y/o en el caso de estudiantes mayores de 14 años, por el o la estudiante en cuestión. Cada parte debe quedar con una copia de esta Acta.
- c) Los acuerdos establecidos deberán ser comunicados a las y los docentes y asistentes de la educación que se relacionen directamente con el o la estudiante en tránsito, en un espacio de reunión que efectivamente permita la implementación de las medidas en un ambiente pedagógico de respeto y no discriminación.

32. Regulaciones sobre Salud Mental y Derivación a Especialistas.

La Organización Mundial de la Salud (OMS) sostiene que “la salud mental es un estado de bienestar mental que permite a las personas hacer frente a los momentos de estrés de la vida, desarrollar todas sus habilidades, poder aprender y trabajar adecuadamente y contribuir a la mejora de su comunidad. Es parte fundamental de la salud y el bienestar que sustenta nuestras capacidades individuales y colectivas para tomar decisiones, establecer relaciones y dar forma al mundo en el que vivimos. La salud mental es, además, un derecho humano fundamental. Y un elemento esencial para el desarrollo personal, comunitario y socioeconómico”².

Desde esta perspectiva, el establecimiento velará por la salud mental de las y los estudiantes y demás miembros de la comunidad educativa, para esto realiza actividades contenidas en un Plan de Gestión de la Convivencia escolar y en caso de ser necesario, cuenta con redes de apoyo externo para posibles derivaciones que permitan la atención médica, psicológica, judicial y/o de asistencia social de las y los estudiantes. Estas derivaciones son de carácter voluntario y deben contar con el consentimiento de las y los apoderadas/os respectivos, quedando registradas en la hoja de vida del estudiante respectivo/a en el libro de clases.

33. Protocolo en caso de Accidente Escolar.

De acuerdo con el Decreto N° 313-1973 del Ministerio de Educación, accidente escolar es “toda lesión que un estudiante sufra a causa o con ocasión de sus estudios, o de la realización de su práctica profesional o educacional, y que le produzca incapacidad o muerte. Se considerarán también como accidente escolar, los ocurridos en el trayecto directo, de ida o regreso, entre la habitación del estudiante y el establecimiento educacional respectivo... Exceptúense los accidentes debidos a fuerza mayor extraña que no tenga relación alguna con los estudios o práctica educacional o profesional y los producidos intencionalmente por la víctima”. Frente a la ocurrencia de algún accidente escolar, se actuará de acuerdo con los siguientes pasos:

- a) Todas/os las y los docentes, directivos y asistentes de la educación estarán atentos/as para detectar accidentes escolares de las o los estudiantes, informando inmediatamente a Dirección.
Responsable: Funcionario/a que observe el accidente o reciba el aviso.
- b) La Directora del establecimiento acudirá inmediatamente o enviará a algún funcionario al lugar del accidente a realizar los primeros auxilios a las personas involucradas, así como también un diagnóstico preliminar de la gravedad de sus lesiones.
Responsable: Directora del establecimiento o el funcionario que ella designe.
- c) Inmediatamente después de esto, el jefe administrativo o el funcionario que designe Dirección se comunicará telefónicamente con las o los apoderados/as respectivos/as para informarles la situación. Este llamado será registrado en el libro de inspectoría, indicando claramente el día, hora, motivo del llamado y si la comunicación pudo o no concretarse. Para poder concretar este punto, el jefe administrativo mantendrá un listado actualizado por curso, con los nombres y teléfonos de contacto de las y los apoderadas/os del establecimiento, identificando también, a las y los estudiantes que cuenten con seguro de salud privado, de forma tal de poder accionar el procedimiento que haya escogido la familia para la posible ocurrencia de este tipo de situaciones.
Responsable: Jefe Administrativo del establecimiento o el funcionario que designe Dirección.
- d) En conjunto con el o la apoderada/o del estudiante afectado/a, en el momento de la comunicación telefónica, el jefe administrativo o funcionario que Dirección haya designado, acordará alguna de las siguientes acciones:

² <https://www.who.int/es/news-room/fact-sheets/detail/mental-health-strengthening-our-response>, revisado el 4 de mayo de 2023

- Que el o la apoderada/o respectivo se acerque a retirar al estudiante antes del término de la jornada escolar.
- Curaciones y monitoreo de las lesiones por parte de las asistentes de aula del establecimiento o por el funcionario que Dirección designe durante el resto de la jornada escolar.

Responsable: Jefe Administrativo del establecimiento o el funcionario que designe Dirección.

- e) Si la evaluación preliminar de las lesiones realizado por la Directora del establecimiento o el funcionario que ella designe, el o la estudiante accidentado/a podrá ser trasladado/a al servicio de urgencia más cercano al establecimiento, es decir al servicio de urgencias del Hospital El Carmen, ubicado en Camino a Rinconada 1201, Maipú, esta institución es el más cercana al establecimiento y opera como servicio de atención primaria y de mayor complejidad. En el caso de estudiantes que cuenten con seguro de accidentes privado, serán trasladados al servicio de salud en donde opera el seguro respectivo, información que estará actualizada tal como se indica en la letra C) de este protocolo.

El traslado será efectuado por una de las asistentes de aula del establecimiento o por el funcionario que Dirección designe, lo que será comunicado de forma telefónica al apoderado/a, dejando registro de ello en el libro de inspectoría tal como se señaló en el punto anterior, la idea es que el apoderado/a se dirija al centro asistencial para hacerse cargo de los cuidados del estudiante.

Responsable: Directora del establecimiento o el funcionario que ella designe.

- f) Las y los estudiantes tienen derecho al seguro de accidentes escolares que establece el Decreto 313/1973 del MINEDUC que opera en el servicio de salud pública. Para accionar este seguro, frente a cada accidente el Jefe Administrativo del colegio, dentro de las 24 horas siguientes a ocurrido el hecho, completará la Declaración de Accidente Escolar, la que debe ser firmada y timbrada por algún directivo. Siempre debe quedar una copia de dicho documento en poder del apoderado/a del estudiante. Si alguna familia opta por un seguro privado de salud, se respetará esta decisión en el procedimiento frente a un accidente, aunque siempre podrá optar por el seguro mencionado en el sistema público.

Responsable: Jefe Administrativo.

- g) La inspectora efectuará seguimiento telefónico sobre el estado de salud de el o la estudiante accidentado/a hasta su total recuperación, utilizando para ello el registro señalado en la letra C) de este protocolo.

Responsable: Inspectora.

34. Protocolo en caso de Estudiantes que se Sientan Enfermos/as.

- a) Todas/os las y los docentes, directivos y asistentes de la educación estarán atentos/as para detectar estudiantes con síntomas evidentes de alguna enfermedad (desmayos, palidez, sudoración, brotes alérgicos, fiebre, etc.) o recibir avisos de estudiantes que acusen sentirse enfermos/as.

Responsable: Funcionario/a que observe síntomas o reciba el aviso.

- b) La persona que haya detectado a un/a estudiante enfermo o recibido el aviso, debe informar inmediatamente a la inspectora, quien informará de inmediato a las y los apoderados/as respectivos, para que vengán a retirar al estudiante afectado/a. El estudiante permanecerá en Inspectoría, bajo la permanente supervisión de algún adulto/a, mientras llega a buscarlo su apoderado/a.

Responsable: Inspectora.

- c) En caso de considerarse necesario y de acuerdo con la evaluación preliminar de los síntomas, Inspectoría gestionará el traslado del estudiante al Servicio de Urgencia de Salud Pública más cercano al Establecimiento o

el llamado al servicio de ambulancias. El o la apoderada/o deberá concurrir lo antes posible al centro asistencial para hacerse cargo de la atención médica del niño, niña o joven a su cargo.
Responsable: Inspectora.

35. Medidas Especiales para Educación Parvularia.

a. Conductas Inapropiadas.

En el presente documento se han establecido diversas normas y deberes relacionados con la convivencia escolar, por lo que es posible definir las siguientes conductas inapropiadas:

1. Quitar útiles, alimentos u otros objetos a otros/as párvulos.
2. Deteriorar de forma intencional materiales, mobiliario o áreas verdes del establecimiento.
3. Salir de la sala de clases o el lugar de recreo sin autorización.
4. Participar de juegos violentos o peligrosos.
5. Agredir verbalmente a otro miembro de la comunidad escolar.
6. Participar en peleas o agredir físicamente a otro miembro de la comunidad escolar.

De acuerdo a la Circular N° 860 de la Superintendencia de Educación, “en el nivel de educación parvularia, la alteración de la sana convivencia entre niños y niñas, como asimismo entre un párvulo y un integrante de la comunidad educativa, no da lugar a la aplicación de ningún tipo de medida disciplinaria en contra del niño o la niña que presenta dicho comportamiento, por cuanto, éste se encuentra en pleno proceso de formación de su personalidad, de autorregulación y de aprendizaje de las normas que regulan su relación con otros”.

Por esto, frente a la ocurrencia de alguna falta la educadora que detecte la situación deberá preguntar de inmediato al párvulo involucrado/a el motivo de la realización de la falta, lo que dará lugar a un pequeño diálogo formativo para reforzar las normas de convivencia de este Reglamento. Si la falta es detectada por algún/a auxiliar, manipulador/a de alimento o personal administrativo, deberá dar aviso inmediato a la educadora respectiva.

Toda falta cometida por las y los párvulos será informada a su respectiva/o apoderada/o para generar alianzas y acuerdos específicos que permitan desarrollar aprendizajes, reforzar conductas positivas y evitar que la situación detectada se repita o agrave. Las situaciones de mayor complejidad serán derivadas formalmente por la educadora de párvulos respectiva al Equipo Directivo del establecimiento.

a. Cambio de Ropa en Educación Parvularia.

En el caso que un estudiante de educación parvularia sufra un percance donde su ropa se vea afectada o humedecida, se llamará a su apoderada/o para que éste asista al establecimiento a realizar el cambio de muda correspondiente. En el caso que éste manifieste que por motivos personales o laborales no puede estar en un periodo inferior a los 30 minutos, las educadoras o asistentes de párvulo realizarán las acciones necesarias para evitar que el o la estudiante mantenga su cuerpo húmedo o sucio y así evitar otras situaciones que afecten su salud física y mental. Este procedimiento debe ser informado al apoderado/a y realizado en presencia de dos adultos que se relacionan diariamente con las y los estudiantes.

b. Aseo e Higiene.

Las educadoras y asistentes de párvulos deben lavar sus manos antes de cada jornada y antes de manipular alimentos (colación y almuerzo). Previo al momento de la colación, las y los estudiantes de párvulo son llevados a baño para que se laven adecuadamente las manos. Después del almuerzo, las y los estudiantes son conducidos nuevamente al baño para proceder al lavado de dientes. Todas estas acciones se realizan con la supervisión directa de educadoras y asistentes de párvulos. El aseo y ventilación de las salas de párvulo se realizará dos veces por día, específicamente al mediodía y en la tarde.

VIII. PARTICIPACIÓN DE LOS ACTORES ESCOLARES.

En el establecimiento educacional se consideran las siguientes instancias formales de participación:

36. Centro de Estudiantes.

De acuerdo con el Decreto N° 524 del año 1990 y las modificaciones del Decreto N° 50 del año 2006, ambos textos del MINEDUC, “el Centro de Alumnos es la organización formada por los estudiantes de segundo ciclo de enseñanza básica y enseñanza media, de cada establecimiento educacional. Su finalidad es servir a sus miembros como medio de desarrollar en ellos el pensamiento reflexivo, el juicio crítico y la voluntad de acción; de formarlos para la vida democrática, y de prepararlos para participar en los cambios culturales y sociales. En ningún establecimiento se podrá negar la constitución y funcionamiento de un Centro de Alumnos”. Siguiendo al mismo decreto, el Centro de Estudiantes “tendrá asesores pertenecientes al cuerpo docente del establecimiento para orientar el desarrollo de sus actividades y para relacionarlo con el mismo”. El Centro de Estudiantes puede considerar las siguientes instancias:

- Asamblea General de Estudiantes.
- Directiva del centro de estudiantes.
- Directivas de cada curso o estudiantes delegados/as de curso.

37. Centro General de Apoderadas/os.

De acuerdo con el Decreto N° 565 del año 1990, del MINEDUC, “los Centros de Padres y Apoderados son organismos que comparten y colaboran en los propósitos educativos y sociales de los establecimientos educacionales de que forma parte. Los Centros de Padres orientarán sus acciones con plena observancia de las atribuciones técnico-pedagógicas que competen exclusivamente al establecimiento, promoverán la solidaridad, la cohesión grupal entre sus miembros, apoyarán organizadamente las labores educativas del establecimiento y, estimularán el desarrollo y progreso del conjunto de la comunidad escolar”.

El Centro de Apoderadas/os contará con un/a asesor/a para facilitar el desarrollo de sus actividades y gestionar una buena comunicación con Dirección y el establecimiento en general. En su funcionamiento, el Centro de Apoderadas/os puede considerar las siguientes instancias:

- Asamblea General de Apoderadas/os.
- Directiva del centro de apoderadas/os.
- Directivas de cada curso o subcentro.

El Decreto también señala que “los Centros de Padres que desearan obtener personalidad jurídica, se constituirán de acuerdo con las normas señaladas en el Título XXXIII del Libro I del Código Civil”. Finalmente, “La Dirección del establecimiento educacional deberá facilitar al Centro de Padres el uso del local para sus reuniones y asambleas las que no podrán interferir en el desarrollo regular de clases”.

38. Consejo de Profesores/as.

De acuerdo con el Artículo 15 de la Ley N° 19.070 Estatuto Docente “en los establecimientos educacionales habrá Consejos de Profesores u organismos equivalentes integrados por personal docente directivo, técnico-pedagógico y docente”. Esta instancia en materias técnico-pedagógicas (orientación educacional, vocacional, supervisión pedagógica, planificación curricular, evaluación del aprendizaje, investigación pedagógica, coordinación de procesos de perfeccionamiento docente, entre otras)² tendrá **carácter consultivo** en conformidad al proyecto educativo del establecimiento y su reglamento interno.

39. Consejo Escolar.

De acuerdo con el Artículo 15° de la Ley N° 20.370 General de Educación, “en cada establecimiento subvencionado o que recibe aportes del Estado deberá existir un Consejo Escolar. Dicha instancia tendrá como objetivo estimular y canalizar la participación de la comunidad educativa en el proyecto educativo y en las demás áreas que estén dentro de la esfera de sus competencias”. El Consejo Escolar del establecimiento tendrá un **carácter consultivo** en las materias que trabaja. De acuerdo con el Decreto N° 24 del año 2005 y sus modificaciones incorporadas a través del Decreto N° 19 del año 2016, ambos documentos del MINEDUC, el Consejo Escolar debe estar integrado por:

- El o la Director/a del establecimiento (quien presidirá el Consejo).
- Un/a representante de la entidad sostenedora.
- Un/a Docente elegido/a por sus pares.
- Un/a asistente de la educación elegido/a por sus pares.
- El o la presidente/a del Centro General de Apoderadas/os.
- El o la presidente/a del Centro de Estudiantes.

Siguiendo el mismo Decreto, el Consejo Escolar sesionará al menos cuatro veces en meses distintos del año escolar respectivo, siendo necesario que la primera sesión ocurra dentro de los primeros tres meses del año escolar en curso. Las sesiones serán convocadas vía correo electrónico a cada uno/a de los integrantes del consejo y a través de publicaciones en las redes sociales del establecimiento para que toda la comunidad esté debidamente informada. Estas convocatorias se realizarán con una anticipación mínima de diez días hábiles y recordadas nuevamente, dos días antes de cada sesión. De cada una de las sesiones del consejo escolar se dejará un Acta de Sesión que especifique la fecha de la sesión respectiva, las personas participantes, los temas abordados y los posibles acuerdos y/o resoluciones frente a los mismos. La primera sesión del año se entenderá como una sesión de constitución del Consejo Escolar, por lo que su registro se denominará Acta de Constitución.

El quórum mínimo de funcionamiento del consejo escolar será la mayoría simple de sus miembros. La Dirección del establecimiento “deberá mantener a disposición de los integrantes del Consejo Escolar, los antecedentes necesarios para que éstos puedan participar de manera informada y activa en las materias de su competencia... En ningún caso el sostenedor podrá impedir o dificultar la constitución del Consejo Escolar, ni obstaculizar, de cualquier modo, su funcionamiento regular”. También se establece que el Consejo Escolar debe ser informado sobre:

- Logros de aprendizaje de las y los estudiantes.
- Fiscalización de la Superintendencia de Educación.
- El estado financiero del establecimiento.
- Actualizaciones del Proyecto Educativo Institucional y Reglamento Interno del establecimiento.
- Diseño e implementación del Plan de Mejoramiento Educativo.
- Diseño e implementación del Plan de Gestión de la Convivencia Escolar.

IX. FALTAS Y ABORDAJE DISCIPLINARIO.

40. Faltas.

En el presente documento se han establecido diversas normas y deberes relacionados con la convivencia escolar, el no respeto a estos acuerdos constituye una falta. El establecimiento considera la siguiente graduación de faltas:

- a. **FALTAS LEVES:** Acciones de responsabilidad individual que quebrantan normativas del establecimiento y que no afectan a otros miembros de la comunidad educativa.
- b. **FALTAS GRAVES:** Acciones individuales o colectivas que quebrantan normativas internas del establecimiento, que afecten a otros miembros de la comunidad educativa y/o deterioren intencionalmente la infraestructura o materiales del establecimiento.
- c. **FALTAS GRAVÍSIMAS:** Acciones individuales o colectivas que quebranten normativas internas del establecimiento y afectan directamente la integridad de otros miembros de la comunidad escolar. También aquellas acciones que constituyan delito.

A continuación, se detallan las acciones que constituyen falta, su graduación y respectivas medidas formativas y sanciones:

FALTA	GRADUACIÓN	MEDIDA FORMATIVA O SANCIÓN
01. Presentar atrasos o inasistencias injustificadas a clases.	Leve.	<ul style="list-style-type: none"> - Diálogo Formativo. - Acción de reparación. - Trabajo Académico. - Servicio Comunitario. - Anotación Negativa.
02. Presentarse sin útiles o materiales de trabajo solicitados con anticipación.	Leve.	
03. No desarrollar las actividades pedagógicas de cada clase.	Leve.	
04. No informar a su apoderada/o sobre resultados académicos y problemas disciplinarios.	Leve.	
05. Asistir al establecimiento sin el uniforme escolar respectivo o con una higiene inadecuada.	Leve.	
06. Utilización de groserías o lenguaje vulgar al interior del establecimiento.	Leve.	
07. Utilizar en clases aparatos electrónicos que afecten las actividades lectivas.	Leve.	
08. Ensuciar la sala de clases u otras dependencias del establecimiento.	Leve.	
09. Comercializar productos al interior del establecimiento educacional.	Leve.	
10. No acatar sanciones o no cumplir compromisos asumidos con el establecimiento.	Grave.	<ul style="list-style-type: none"> - Diálogo Formativo. - Acción de reparación. - Trabajo Académico. - Servicio Comunitario. - Resolución Alternativa de Conflictos. - Anotación Negativa. - Suspensión por 1 a 5 días.
11. Adulterar documentos del establecimiento o la firma de su apoderada/o.	Grave.	
12. Mentir, calumniar o intentar engañar a otros miembros de la comunidad educativa.	Grave.	
13. Interrumpir el desarrollo de las clases (considerando la edad de las y los estudiantes).	Grave.	
14. Abandonar las clases sin autorización o negarse a entrar a clases sin motivo justificado.	Grave.	
15. Interrumpir o abandonar sin autorización salidas pedagógicas, actos cívicos o actividades extraprogramáticas.	Grave.	
16. Consumir o distribuir pornografía al interior del establecimiento.	Grave.	
17. Realizar prácticas sexuales o caricias eróticas al interior del establecimiento.	Grave.	
18. Deteriorar o rayar de forma intencional materiales, mobiliario, infraestructura o áreas verdes del establecimiento.	Grave.	
19. Deteriorar o destruir pertenencias de otro miembro de la comunidad educativa.	Grave.	
20. Filmar, fotografiar o grabar (audio o video) sin su consentimiento a cualquier miembro de la comunidad escolar.	Grave.	
21. Difundir en redes sociales o Internet imágenes, audios o videos de miembros de la comunidad educativa sin su consentimiento.	Grave.	
22. Participar en juegos violentos o que pongan en riesgo la integridad de otros miembros de la comunidad educativa.	Grave.	
23. Agredir verbalmente o incitar a la violencia a otro miembro de la comunidad escolar.	Grave.	
24. Practicar acoso escolar, bullying o cyberbullying a otros/as estudiantes.	Gravisima.	<ul style="list-style-type: none"> - Diálogo Formativo. - Acción de reparación. - Resolución Alternativa de Conflictos. - Anotación Negativa. - Suspensión por 1 a 5 días. - Condicionabilidad de Matrícula. - Cancelación de matrícula. - Expulsión.
25. Realizar actos de acoso sexual a otros/as estudiantes (abrazar, besar o tocar sin consentimiento, dar agarrones etc.)	Gravisima.	
26. Participar en peleas o agredir físicamente a otro miembro de la comunidad escolar.	Gravisima.	
27. Realizar actos de discriminación o humillar a algún miembro de la comunidad educativa.	Gravisima.	
28. Portar, consumir o distribuir cigarrillos, alcohol o drogas en el establecimiento.	Gravisima.	
29. Presentarse a clases bajo los efectos del alcohol o alguna droga.	Gravisima.	
30. Realizar vandalismo o inhabilitar intencionalmente la infraestructura, mobiliarios o equipamiento del establecimiento.	Gravisimo.	
31. Portar armas (armas blancas, de fuego, municiones, explosivos, o simulaciones de éstos) en el establecimiento.	Gravisima.	
32. Cometer acciones que constituya delito (robos, amenazas, tráfico de drogas, abuso sexual, etc.).	Gravisima.	

41. Abordaje de la Indisciplina y Debido Proceso.

El abordaje de situaciones que constituyan falta se desarrolla a través de las instancias formales del establecimiento, dando cumplimiento al debido proceso, es decir, un procedimiento racional y equitativo al momento de impartir justicia al interior de la comunidad educativa. En este sentido, el debido proceso al interior del establecimiento educacional debe contemplar los siguientes pasos:

- a. **Prexistencia de la Norma:** Sólo se puede sancionar hechos y situaciones que estén explícitamente definidas como falta en el presente Reglamento.
- b. **Detección:** Todos/as las y los docentes, directivos y asistentes de la educación del establecimiento estarán atentos/as a situaciones que constituyan falta por parte de las y los estudiantes, ya sea a través de la observación directa o la recepción de denuncias. En el caso de personal administrativo o de servicios menores, estos deberán derivar el caso inmediatamente al docente o inspector/a a cargo de las o los estudiantes involucrados/as o algún directivo del establecimiento. El docente, inspector/a o directivo que observe la falta o reciba la denuncia deberá categorizar la gravedad de la situación de acuerdo con lo que establece este Reglamento. En este momento del proceso se categorizan hechos y acciones no estableciéndose aún responsabilidades individuales ni culpabilidades.
- c. **Imparcialidad:** El procedimiento de abordaje de las faltas debe ser realizado por docentes, directivos y/o asistentes de la educación definidos previamente para los distintos tipos de situaciones de acuerdo con su gravedad. Además, es fundamental que la persona que aborde una falta no esté involucrada directamente en lo sucedido ya sea cómo víctima o agresor. Específicamente los distintos tipos de faltas serán abordadas por:
 - Las FALTAS LEVES serán abordadas directamente por el o la DOCENTE O INSPECTOR/A que presencie la falta.
 - Las FALTAS GRAVES y GRAVÍSIMAS serán abordadas por el ENCARGADO/A DE CONVIVENCIA ESCOLAR O ALGÚN MIEMBRO DEL EQUIPO DIRECTIVO.
- d. **Abordaje de Faltas Leves:** Frente a la ocurrencia de alguna falta leve, el o la docente o inspector/a que detecte la situación deberá preguntar de inmediato al estudiante involucrado/a el motivo de la realización de la falta, lo que dará lugar a un pequeño diálogo formativo para reforzar las normas de convivencia de este Reglamento y se registrará la situación en la hoja de vida del libro de clases. Si la falta es detectada por algún/a auxiliar, manipulador/a de alimento o personal administrativo del Colegio, deberán derivar el caso al encargado de convivencia.
- e. **Abordaje de Faltas Graves y Gravísimas:** En el caso de faltas graves o gravísimas, la persona que detecte la situación deberá derivar el caso al encargado de convivencia del colegio.
- f. **Presunción de Inocencia:** Ningún miembro de la comunidad educativa puede ser considerado/a culpable ni ser sancionado hasta cumplir con todos los pasos del debido proceso, es decir, hasta desarrollar un procedimiento racional y justo. No se podrá aplicar medidas formativas ni sanciones hasta desarrollar los pasos aquí descritos.
- g. **Notificación a las/os involucradas/os:** Todas las personas que están siendo consideradas en el abordaje de una situación específica o en el proceso investigativo de una falta deben saberlo explícitamente, siendo responsabilidad de la persona que guía en el procedimiento avisarles formalmente.
- h. **Notificación a Apoderadas/os:** En el caso de FALTAS GRAVES o FALTAS GRAVÍSIMAS se debe solicitar una reunión entre el profesional que aborda el caso y el apoderada/o de las y los estudiantes involucradas/os para

informarle sobre la situación que se está investigando y en la que el niño, niña o joven a su cargo se encuentra involucrado/a. El objetivo es informar al apoderado/a de los hechos y elaborar conjuntamente un estrategia de abordaje de la situación. Este procedimiento no es excluyente a que otro/a funcionario/a del establecimiento cite al apoderado/a de un estudiante por otros motivos.

- i. **Establecimiento de Plazos:** Al momento de iniciar los procesos de investigación de responsabilidades frente a la ocurrencia de faltas, es necesario considerar la existencia de plazos máximos para el desarrollo de las indagatorias. Estos plazos son:
 - En el caso de FALTAS LEVES, el plazo máximo será de UN DÍAS hábiles.
 - En el caso de FALTAS GRAVES, el plazo máximo será de CINCO DÍAS hábiles.
 - En el caso de FALTAS GRAVÍSIMAS, el plazo máximo será de SIETE DÍAS hábiles.
- j. **Derecho a Defensa:** Todas las personas involucradas o sindicadas en la ocurrencia de una falta tendrán derecho a ser escuchados/as, presentar sus descargos, argumentos y pruebas que permitan aclarar los hechos o su responsabilidad en las situaciones que se investigan.
- k. **Proporcionalidad de Sanciones:** El presente Reglamento establece distintas medidas formativas y sanciones aplicables a distintos tipos de faltas, por lo que la persona que aborda cada situación, de acuerdo con los antecedentes recolectados, deberá escoger sólo una de las medidas formativas o sanciones establecidas para esa categoría de falta. Esta diferenciación resguarda la proporcionalidad entre las acciones de abordaje institucional y la gravedad de los hechos o conductas que se abordan. Se busca aplicar medidas y sanciones que estén directamente vinculadas a las faltas cometidas.
- l. **Consideraciones al Aplicar Sanciones o Medidas Formativas:** Deberán tomarse en cuenta al momento de determinar una sanción o medida formativa, los siguientes criterios:
 - La edad y/o madurez de las y los involucrados/as.
 - La intencionalidad de las acciones cometidas.
 - La reiteración de la falta u otras conductas similares.
 - Haber reconocido la falta como un error.
- m. **Registro:** Una vez finalizado el proceso de indagatoria, se debe registrar en la hoja de vida del libro clases de las y los estudiantes involucrados/as, la falta detectada, así como la sanción o medida formativa que se aplicó. En la Circular N° 01, Versión 4 del año 2014 de la Superintendencia de Educación, se establece que en la “hoja de vida por alumno, donde se registraran todos los hechos relevantes que ocurran respecto a su comportamiento y desarrollo dentro del establecimiento en el año lectivo... Cabe destacar que este es el único registro valido para verificar la aplicación y seguimiento del debido proceso en caso de tomar una medida disciplinaria”.
- n. **Monitoreo:** Cualquier aplicación de medidas formativas o sanciones en el establecimiento requiere establecer explícitamente los plazos de su ejecución, definiendo además la persona que será responsable de su supervisión. En el caso de las medidas formativas, se debe considerar plazos que racionalmente permitan su realización y cumplimiento, así como también deberá quedar registrado en la hoja de vida de cada estudiante involucrado/a (libro de clases) los resultados de su ejecución.
- o. **Derecho de Apelación:** Toda aplicación de medidas formativas o sanciones puede ser apelada por el o la estudiante o su apoderada/o en caso de considerarlas injustas, desproporcionales o que a su juicio existan fallas en los procedimientos desarrollados por el establecimiento. La instancia de apelación para todas las medidas formativas y sanciones es el Encargado/a de Convivencia Escolar, teniendo como plazo el día hábil siguiente a su aplicación. La apelación podrá realizarse personalmente por el o la estudiante o su apoderada/o, así como también

por escrito en caso de que el apoderada/o no pueda asistir oportunamente al establecimiento. Las sanciones de "Cancelación de Matrícula" y "Expulsión" tendrán el procedimiento de apelación que establece la Ley N° 20.845 de Inclusión Escolar o la Ley N° 21.128 Aula Segura según corresponda, tal como se describe en este mismo Reglamento.

- p. **Denuncia de Delitos:** En el caso de situaciones que constituyan posibles delitos, de acuerdo con el Artículo 175° de la Ley N° 19.696 o Código Procesal Penal, "Los directores, inspectores y profesores de establecimientos educacionales de todo nivel, estarán obligados a denunciar los delitos que afectaren a los alumnos o que hubieren tenido lugar en el establecimiento". Esta Ley establece en términos jerárquicos la responsabilidad de realizar las denuncias respectivas, recayendo en el Director/a la primera responsabilidad al respecto. El plazo para la realización de las denuncias es de 24 horas desde que es conocido el hecho.

42. Medidas Formativas y Sanciones.

Frente a la ocurrencia de alguna de las situaciones consideradas como **FALTA** en este Reglamento y tras haber cumplido el debido proceso definido en este documento, el establecimiento aplicará alguna de las siguientes medidas formativas o sanciones.

Una **MEDIDA FORMATIVA** es una acción institucional de abordaje de una falta, que busca la reparación del daño y el aprendizaje de las y los afectados/as. En el establecimiento existen cinco tipos de medidas formativas:

- a. **Diálogo Formativo:** Conversación entre un docente, directivo o inspector/a y las o los estudiantes que han cometido una acción considerada falta por este Reglamento. Esta conversación puede desarrollarse individualmente con cada estudiante o colectivamente con todas/os las y los estudiantes involucrados en alguna falta. El objetivo de la conversación es reflexionar sobre la falta cometida y sus consecuencias, así como también, elaborar acuerdos explícitos de cambio de conducta por parte de las y los estudiantes involucrados/as.
- b. **Acción de Reparación:** "Las medidas reparatorias consideran gestos y acciones que un agresor puede tener con la persona agredida y que acompañan el reconocimiento de haber infringido un daño"³. Deben estar directamente relacionadas con la falta cometida y no ser consideradas denigrantes por las o los involucrados/as:
- Pedir disculpas privadas o públicas.
 - Reponer artículos dañados o perdidos.
 - Acompañar o facilitar alguna actividad de la persona agredida.
- c. **Trabajo Académico:** Acciones individuales o colectivas de investigación y reflexión sobre algún tema referido directamente a la falta cometida. Estos trabajos deben tener un plazo especificado, pero no tener incidencia en las notas de ninguna asignatura:
- Confección de afiches o diarios murales sobre algún tema.
 - Presentaciones o disertaciones sobre algún tema en su curso o en otros cursos.
 - Trabajos de investigación o expresión artísticos relacionados con la falta.
- d. **Servicio Comunitario:** Acciones individuales o colectivas que beneficien una parte o la totalidad de la comunidad escolar. Deben estar directamente relacionadas con la falta cometida, desarrollarse por un tiempo determinado y no ser consideradas denigrantes por las o los involucrados/as.
- Cooperar con el aseo u ornato de alguna dependencia del establecimiento.

³ Ministerio de Educación, "Orientaciones para la Elaboración y Actualización del Reglamento de Convivencia Escolar", MINEDUC, Santiago, 2011, Pág. 13.

- Reposición o reparación de infraestructura o materiales del establecimiento.
 - Cooperar con el orden y atención de la biblioteca o CRA.
 - Cooperar con las actividades lectivas o no lectivas de algún/a docente.
 - Cooperar con el trabajo administrativo de algún/a directivo o asistente de la educación.
 - Elaborar y aplicar actividades (cuenta cuentos, poesías, teatros, debates) de acuerdo con la falta.
- e. **Resolución alternativa de conflictos:** Instancia formal de diálogo entre quienes mantiene un conflicto con la intención de construir acuerdos sobre la forma de relacionarse. Esta medida debe ser aplicada exclusivamente por personas (adultos/as o estudiantes) que tengan capacitación en estas estrategias y su aplicación es excluyente con la aplicación de sanciones (ver protocolo específico en este Reglamento). Entre estas estrategias se puede señalar:
- Mediación.
 - Negociación.
 - Arbitraje.

Por su parte, una **SANCIÓN** es la “pena que una ley o un reglamento establece para sus infractores”⁴. En el establecimiento educacional existen seis sanciones:

- a. **Anotación Negativa:** Observación escrita de algún hecho o conducta realizado por un estudiante que se considere como falta según este Reglamento. En la Circular N° 01, Versión 4 del año 2014 de la Superintendencia de Educación, se establece que es en el libro de clases, específicamente en la “hoja de vida por alumno, donde se registrarán todos los hechos relevantes que ocurran respecto a su comportamiento y desarrollo dentro del establecimiento en el año lectivo... Cabe destacar que este es el único registro válido para verificar la aplicación y seguimiento del debido proceso en caso de tomar una medida disciplinaria”. Su aplicación debe ser informada inmediatamente al estudiante sancionado/a, así como también será informada a su apoderada/o durante la próxima reunión de apoderadas/os o citación formal que se le haga al establecimiento. Las anotaciones negativas deben ser redactadas de manera simple y clara, describiendo hechos y acciones que constituyan falta, evitando las opiniones o juicios de valor de quien registra.
- b. **Suspensión:** Prohibición de ingreso al establecimiento educacional que se le aplica a un/a estudiante por un periodo determinado. De acuerdo con el Ordinario N° 476 del año 2013 de la Superintendencia de Educación, “la suspensión no puede aplicarse por periodos que superen los cinco días hábiles, sin perjuicio que de manera excepcional se pueda prorrogar una vez por igual periodo”. Esta sanción sólo será aplicada tras haber cumplido los pasos del debido proceso descritos en este Reglamento y en casos que justificadamente se considere que esté en riesgo la integridad física y/o psíquica de algún miembro de la comunidad educativa. El o la estudiante suspendido/a deberá contar con un plan de trabajo académico para los días que duró la sanción y tendrá derecho a recibir los materiales o beneficios que el establecimiento haya entregado durante su ausencia.
- c. **Condicionabilidad de Matrícula:** Acto preventivo a la cancelación de matrícula que establece un compromiso de cambio de conducta por parte del estudiante, el que de no ser cumplido puede conllevar la salida del estudiante de la comunidad educativa para el año lectivo siguiente. Su aplicación será decisión exclusiva del Director/a del establecimiento y sólo será aplicada tras haber cumplido los pasos del debido proceso descritos en este Reglamento, en casos que justificadamente se considere que esté en riesgo la integridad física y/o psíquica de algún miembro de la comunidad educativa. De acuerdo con el Ordinario N° 476 del año 2013 de la Superintendencia de Educación, “la condicionabilidad de matrícula es una medida disciplinaria y por tanto su

⁴ Real Academia de la Lengua Española, <http://dle.rae.es/?id=XBPPICw>, revisado el 16 de junio de 2016.

aplicación debe estar asociada a hechos o conductas que estén consideradas como falta. La condicionalidad de matrícula siempre debe ser revisada al final de cada semestre independiente de la fecha en la cual se haya aplicado”.

- d. **Cancelación de Matrícula:** Sanción que implica la no continuidad en el establecimiento educacional de un/a estudiante para el año escolar siguiente a la aplicación de esta medida. Esta sanción sólo será aplicada tras haber cumplido los pasos del debido proceso descritos en este Reglamento y en casos que justificadamente se considere que esté en riesgo la integridad física y/o psíquica de algún miembro de la comunidad educativa. De acuerdo con la Ley N° 20.845 de Inclusión Escolar, “la decisión de expulsar o cancelar la matrícula a un estudiante sólo podrá ser adoptada por el director del establecimiento. Esta decisión, junto a sus fundamentos, deberá ser notificada por escrito al estudiante afectado y a su padre, madre o apoderado, según el caso, quienes podrán pedir la reconsideración de la medida dentro de quince días (hábiles) de su notificación, ante la misma autoridad, quien resolverá previa consulta al Consejo de Profesores. El Consejo deberá pronunciarse por escrito, debiendo tener a la vista el o los informes técnicos psicosociales pertinentes y que se encuentren disponibles”.
- e. **Expulsión:** Sanción máxima del establecimiento que conlleva la cancelación inmediata de la matrícula a un/a estudiante. A través de este acto, el o la estudiante deja de ser parte de la comunidad educativa. Esta sanción sólo será aplicada tras haber cumplido los pasos del debido proceso descritos en este Reglamento y en casos que justificadamente se considere que esté en riesgo la integridad física y/o psíquica de algún miembro de la comunidad educativa. De acuerdo a la Ley N° 21.128 Aula Segura, “el director tendrá la facultad de suspender, como medida cautelar y mientras dure el procedimiento sancionatorio, a los alumnos y miembros de la comunidad escolar que en un establecimiento educacional hubieren incurrido en alguna de las faltas graves o gravísimas establecidas como tales en los reglamentos internos de cada establecimiento, y que conlleven como sanción en los mismos, la expulsión o cancelación de la matrícula, o afecten gravemente la convivencia escolar, conforme a lo dispuesto en esta ley. El director deberá notificar la decisión de suspender al alumno, junto a sus fundamentos, por escrito al estudiante afectado y a su madre, padre o apoderado, según corresponda. En los procedimientos sancionatorios en los que se haya utilizado la medida cautelar de suspensión, habrá un plazo máximo de diez días hábiles para resolver, desde la respectiva notificación de la medida cautelar. En dichos procedimientos se deberán respetar los principios del debido proceso, tales como la presunción de inocencia, bilateralidad, derecho a presentar pruebas, entre otros. Contra la resolución que imponga el procedimiento establecido en los párrafos anteriores se podrá pedir la reconsideración de la medida dentro del plazo de cinco días contado desde la respectiva notificación, ante la misma autoridad, quien resolverá previa consulta al Consejo de Profesores, el que deberá pronunciarse por escrito. La interposición de la referida reconsideración ampliará el plazo de suspensión del alumno hasta culminar su tramitación. La imposición de la medida cautelar de suspensión no podrá ser considerada como sanción cuando resuelto el procedimiento se imponga una sanción más gravosa a la misma, como son la expulsión o la cancelación de la matrícula.”.

X. PROTOCOLOS DE ACTUACIÓN.

43. Protocolo en caso de Vulneración de Derechos de Estudiantes.

Según la Política Nacional de Convivencia Escolar, “la escuela/liceo tiene el deber de resguardar los derechos y propiciar las posibilidades reales de ejercicio de ellos”. Según lo señalado por la Superintendencia de Educación, este protocolo se utilizará frente a la vulneración de derechos por **descuido o trato negligente**. Algunos indicadores que permiten sospechar la posibilidad de vulneración de derechos son el descuido en su presentación personal (desaseo en su apariencia), lesiones físicas injustificadas, frecuente estado de somnolencia, falta de atención médica básica, exposición a situaciones de riesgo o peligro y ausentismo escolar. Frente a este tipo de situaciones, se establece el siguiente procedimiento de acción:

- a) Todas/os las y los docentes, directivos y asistentes de la educación estarán atentos/as para detectar o recibir denuncias sobre posible vulneración de derechos de estudiantes. La persona que haya observado el caso o recibido la denuncia debe informar inmediatamente al encargado/a de convivencia escolar del establecimiento, dejando constancia escrita del caso, lo que constituye el hito de inicio del protocolo.
Plazo: Inmediatamente.
Responsable: cualquier docente, asistente de la educación o directivo que detecte o reciba denuncia.
- b) Una vez detectado el caso o recibida la denuncia, el o la encargado/a de convivencia escolar u otro profesional del Equipo Directivo llevará adelante una investigación sobre la situación. Esta investigación debe considerar al menos los siguientes pasos:
 - Entrevistar al estudiante que podría estar viviendo una vulneración de sus derechos. Si el o la estudiante lo solicita, esta entrevista puede ser en presencia de su apoderada/o.
 - Revisar la hoja de vida (libro de clases) del o la estudiante involucrado/a para identificar posibles antecedentes.
 - Solicitar información a terceros si lo amerita (profesor/a jefe/a, asistentes de la educación, otros/as estudiantes, etc.).
 Plazo: Siete días hábiles, sin embargo, en caso de ausencia de las y los implicados, los plazos se extenderán proporcionalmente.
Responsable: Algún profesional del Equipo Directivo.
- c) Paralelamente, Dirección se comunicará telefónicamente, por mensajería (WhatsApp y/o mensaje de texto) o comunicación escrita, para citar al apoderado/a de cada estudiante involucrado/a para ponerlo al tanto de la situación, recolectar antecedentes e informar las medidas que realizará el establecimiento para investigar los hechos y para resguardar la integridad de las y los estudiantes. Se dejará registro escrito de esta conversación.
Plazo: dos días hábiles.
Responsable: Dirección.
- d) Finalizado el proceso descrito en los puntos anteriores, el o la encargado/a de convivencia escolar u otro profesional del Equipo Directivo elaborará un Informe de Activación de Protocolo con todos los antecedentes recolectados, las conclusiones del proceso de indagatoria y las medidas que se adoptaran como parte del abordaje institucional de la situación. Tanto las conclusiones como las medidas que se adoptarán serán informadas formalmente a todas las partes involucradas en un plazo máximo de tres días hábiles.
Plazo: tres días hábiles.
Responsable: Algún profesional del Equipo Directivo.
- e) Si la investigación confirma la denuncia recibida, el Equipo Directivo podrá realizar una o más de las siguientes acciones:

- Definir y ejecutar un plan de acompañamiento socioemocional considerando la edad y el grado de madurez, así como el desarrollo emocional y las características personales del estudiante involucrado/a. (Plazo: Un mes)
- Realizar derivaciones a redes de apoyo externo para el abordaje de algún ámbito específico (servicio de salud, COSAM, centros de atención psicológico de universidades u otros). (Plazo: Tres días hábiles).
- Realizar acciones de sensibilización o prevención con apoderadas/os tales como talleres, charlas, entrega de informativos específicos u otra acción similar según corresponda (Plazo: Un mes).
- Definir acciones de carácter pedagógico tales como la realización de algún taller, adecuación metodológica, trabajo académico de alguna asignatura según corresponda (Plazo: Un mes).

Responsable: Algún profesional del Equipo Directivo.

- f) En caso de que las indagatorias realizadas den cuenta de una acción que pueda ser constitutiva de delito, algún profesional del Equipo Directivo realizará la denuncia respectiva en Carabineros, PDI y/o tribunales, dentro de las 24 horas de conocido el hecho, esta denuncia se realizará de manera presencial, por oficio o virtualmente a través las plataformas correspondientes a los tribunales respectivos. De igual forma, si durante el proceso de indagatoria se detecta alguna vulneración de derechos de algún estudiante, Dirección realizará la derivación a la Oficina de Protección de Derechos de Infancia (OPD) de la comuna respectiva o la denuncia directamente a Tribunales de Familia a través de un correo electrónico o la presentación de un oficio en la oficina de partes respectiva.

Plazo: 24 horas.

Responsable: Algún profesional del Equipo Directivo.

- g) Cuando existan adultos/as involucrados en los hechos, la Dirección del establecimiento implementará medidas protectoras que impidan o regulen el trato directo hacia el o la estudiante mientras dure el proceso de indagación. Estas medidas pueden incluir la separación temporal de funciones o el acompañamiento directo por parte de otro funcionario/a.
- h) En todo momento se velará por la confidencialidad de la situación y su abordaje, manteniendo precauciones para evitar la exposición del estudiante. De igual forma, ninguna persona involucrada se considerará culpable antes del término de la investigación. El establecimiento siempre estará disponible para colaborar en las investigaciones judiciales y proceso desarrollados por las instituciones de apoyo en las que se haya realizado derivaciones, comprometiéndose a que las y los funcionarios/as citados/as a declarar a fiscalía o tribunales asistirán oportunamente en la fecha y hora indicada, o responder a través de correo electrónico las consultas de las instituciones de la red de apoyo que asuma el abordaje del caso.

44. Protocolo en caso de Maltrato, Violencia entre Estudiantes, Acoso Escolar o Bullying.

De acuerdo con la Ley N° 20.536 sobre Violencia Escolar, se entenderá por acoso escolar “toda acción u omisión constitutiva de agresión u hostigamiento reiterado, realizado fuera o dentro del establecimiento educacional por estudiantes que, en forma individual o colectiva, atenten en contra de otros estudiante, valiéndose para ello de una situación de superioridad o de indefensión del estudiante afectado, que provoque en este último, maltrato, humillación o fundado temor de verse expuesto a un mal de carácter grave, ya sea por medios tecnológicos o cualquier otro medio, tomando en cuenta su edad y condición”. Frente a este tipo de situaciones, se establece el siguiente protocolo de acción:

- a) Todas/os las y los docentes, directivos y asistentes de la educación estarán atentos/as para detectar casos o recibir denuncias sobre maltrato, violencia entre estudiantes, acosos escolar o bullying. La persona que haya observado el caso o recibido la denuncia debe informar inmediatamente al encargado/a de convivencia escolar del establecimiento, dejando constancia escrita del caso, lo que constituye el hito de inicio del protocolo.
Plazo: Inmediatamente.
Responsable: Cualquier docente, asistente de la educación o directivo que detecte o reciba denuncia.

- b) Una vez detectado el caso o recibida la denuncia, el o la encargado/a de convivencia escolar u otro profesional del Equipo Directivo llevará adelante una investigación sobre la denuncia. Esta investigación debe considerar al menos los siguientes pasos:
 - Entrevistar a cada estudiante involucrado/a. Si el o la estudiante lo solicita, esta entrevista puede ser en presencia de su apoderada/o.
 - Revisar la hoja de vida del libro de clases de las y los estudiantes involucrados/as para identificar posibles antecedentes.
 - Solicitar información a terceros si lo amerita (profesor/a jefe/a, asistentes de la educación, otros/as estudiantes, etc.).
 Plazo: Siete días hábiles, sin embargo, en caso de ausencia de las y los implicados, los plazos se extenderán proporcionalmente.
Responsable: Encargado/a de Convivencia o algún profesional del Equipo Directivo.

- c) Paralelamente, el encargado de convivencia o algún profesional del Equipo Directivo se comunicará telefónicamente, por mensajería (WhatsApp y/o mensaje de texto) o comunicación escrita, para citar al apoderado/a de cada estudiante involucrado/a para ponerlo al tanto de la situación, recolectar antecedentes e informar las medidas que realizará el establecimiento para investigar los hechos y para resguardar la integridad de las y los estudiantes. Se dejará registro escrito de esta conversación.
Plazo: Dos días hábiles.
Responsable: Encargado/a de Convivencia o algún profesional del Equipo Directivo.

- d) Finalizado el proceso descrito en los puntos anteriores, el o la encargado/a de convivencia escolar u otro profesional del Equipo Directivo elaborará un Informe de Activación de Protocolo con todos los antecedentes recolectados, las conclusiones del proceso de indagatoria y las medidas que se adoptaran como parte del abordaje institucional de la situación. Tanto las conclusiones como las medidas que se adoptarán serán informadas formalmente a todas las partes involucradas en un plazo máximo de tres días hábiles.
Plazo: Tres días hábiles.
Responsable: Encargado/a de Convivencia o algún profesional del Equipo Directivo.

- e) Si la investigación confirma la denuncia recibida, el Equipo Directivo podrá realizar una o más de las siguientes acciones:

- Aplicar una suspensión de clases de uno a cinco días o iniciar el proceso de cancelación de matrícula o expulsión según sea el caso (Plazo: Tres días hábiles).
- Desarrollar alguna estrategia de resolución alternativa de conflictos entre las personas involucradas (Plazo: Tres días hábiles).
- Definir y ejecutar un plan de acompañamiento socioemocional considerando la edad y el grado de madurez, así como el desarrollo emocional y las características personales de cada estudiante involucrado/a (Plazo: Un mes).
- Realizar derivaciones a redes de apoyo externo para el abordaje de algún ámbito específico (servicio de salud, COSAM, centros de atención psicológico de universidades u otros) (Plazo: Tres días hábiles).
- Realizar acciones de sensibilización o prevención con apoderadas/os tales como talleres, charlas, entrega de informativos específicos u otra acción similar según corresponda (Plazo: Un mes).
- Definir acciones de carácter pedagógico tales como la realización de algún taller, adecuación metodológica, trabajo académico de alguna asignatura según corresponda (Plazo: Un mes).

Responsable: Encargado/a de convivencia o algún profesional del Equipo Directivo.

- f) En caso de que las indagatorias realizadas den cuenta de una acción que pueda ser constitutiva de delito, algún profesional del Equipo Directivo realizará la denuncia respectiva en Carabineros, PDI y/o tribunales, dentro de las 24 horas de conocido el hecho, esta denuncia se realizará de manera presencial, por oficio o virtualmente a través las plataformas correspondientes a los tribunales respectivos. De igual forma, si durante el proceso de indagatoria se detecta alguna vulneración de derechos de algún estudiante, Dirección realizará la derivación a la Oficina de Protección de Derechos de Infancia (OPD) de la comuna respectiva o la denuncia directamente a Tribunales de Familia a través de un correo electrónico o la presentación de un oficio en la oficina de partes respectiva.

Plazo: 24 horas.

Responsable: Algún profesional del Equipo Directivo.

- g) Cuando existan adultos/as involucrados en los hechos, la Dirección del establecimiento implementará medidas protectoras que impidan o regulen el trato directo hacia el o la estudiante mientras dure el proceso de indagación. Estas medidas pueden incluir la separación temporal de funciones o el acompañamiento directo por parte de otro funcionario/a.

- h) En todo momento se velará por la confidencialidad de la situación y su abordaje, manteniendo precauciones para evitar la exposición del estudiante. De igual forma, ninguna persona involucrada se considerará culpable antes del término de la investigación. El establecimiento siempre estará disponible para colaborar en las investigaciones judiciales y proceso desarrollados por las instituciones de apoyo en las que se haya realizado derivaciones, comprometiéndose a que las y los funcionarios/as citados/as a declarar a fiscalía o tribunales asistirán oportunamente en la fecha y hora indicada, o responder a través de correo electrónico las consultas de las instituciones de la red de apoyo que asuma el abordaje del caso.

45. Protocolo en caso de Maltrato y/o Violencia de Funcionario/a hacia Estudiante y/o Apoderada/o.

La convivencia escolar es el conjunto de relaciones entre todos los actores de una comunidad educativa, por lo también existe la posibilidad de conflicto y violencia entre distintos estamentos, por lo que cualquier situación de este tipo será abordada de acuerdo a los siguientes pasos consecutivos:

- a) Todos/as los docentes, asistentes de la educación y directivos del establecimiento estarán atentos/as para detectar casos o recibir denuncias sobre maltrato y/o violencia por parte de funcionarios/as hacia estudiantes y/o apoderadas/os. La persona que haya detectado el caso o recibido la denuncia deberá avisar inmediatamente a la Dirección del establecimiento, dejando constancia escrita del caso, lo que constituye el hito de inicio del protocolo.
Plazo: Inmediatamente.

Responsable: Cualquier docente, asistente de la educación o directivo que detecte o reciba denuncia.

- b) Una vez detectado el caso o recibida la denuncia, Dirección o algún profesional del Equipo Directivo llevará adelante una investigación sobre la denuncia. Esta investigación debe considerar al menos los siguientes pasos:

- Entrevistar a cada estudiante y/ apoderada/o involucrado/a. Si el o la estudiante lo solicita, esta entrevista puede ser en presencia de su apoderada/o.
- Revisar la hoja de vida del libro de clases del o la estudiante involucrado/a para identificar posibles antecedentes.
- Solicitar información a terceros si lo amerita (profesor/a jefe/a, asistentes de la educación, otros/as estudiantes, etc.).
- Un/a directivo debe entrevistar al docente o asistente de la educación denunciado/a.

Plazo: Siete días hábiles, sin embargo, en caso de ausencia de las y los implicados, los plazos se extenderán proporcionalmente.

Responsable: Dirección o algún profesional del Equipo Directivo.

- c) Paralelamente, Dirección o algún profesional del Equipo Directivo se comunicará telefónicamente, por mensajería (WhatsApp y/o mensaje de texto) o comunicación escrita, para citar al apoderado/a de cada estudiante involucrado/a para ponerlo al tanto de la situación, recolectar antecedentes e informar las medidas que realizará el establecimiento para investigar los hechos y para resguardar la integridad de las y los estudiantes. Se dejará registro escrito de esta conversación. Dirección podrá tomar medidas de protección hacia el o la estudiante afectado/a mientras dure el proceso de investigación, entre las que se puede incluir:

- Acompañamiento de algún funcionario/a durante los momentos de clase o trato directo entre la persona denunciada y el o la estudiante.
- Limitación del trato directo entre el funcionario/a denunciado/a y el o la estudiante. Esto puede incluir la separación momentánea de funciones u otras adecuaciones posibles.

Plazo: Dos días hábiles.

Responsable: Dirección.

- d) Finalizado el proceso descrito en los puntos anteriores, Dirección o algún profesional del Equipo Directivo elaborará un Informe de Activación de Protocolo con todos los antecedentes recolectados, las conclusiones del proceso de indagatoria y las medidas que se adoptaran como parte del abordaje institucional de la situación. Tanto las conclusiones como las medidas que se adoptarán serán informadas formalmente a todas las partes involucradas en un plazo máximo de tres días hábiles.

Plazo: Tres días hábiles.

Responsable: Dirección o algún profesional del Equipo Directivo.

- e) Si la investigación confirma la denuncia recibida, Dirección en conjunto con el Equipo Directivo podrá realizar una o más de las siguientes acciones:
- Informar por escrito todos los antecedentes recolectados a la entidad sostenedora para que tome las medidas administrativas y laborales respectivas (Plazo: Un día hábil).
 - Desarrollar alguna estrategia de resolución alternativa de conflictos entre las personas involucradas (Plazo: Tres días hábiles).
 - Definir y ejecutar un plan de acompañamiento socioemocional considerando la edad y el grado de madurez, así como el desarrollo emocional y las características personales de cada estudiante involucrado/a (Plazo: Un mes).
 - Realizar derivaciones a redes de apoyo externo para el abordaje de algún ámbito específico (servicio de salud, COSAM, centros de atención psicológico de universidades u otros) (plazo tres días hábiles).
 - Realizar acciones de sensibilización o prevención con apoderadas/os tales como talleres, charlas, entrega de informativos específicos u otra acción similar según corresponda (Plazo: Un mes).
 - Definir acciones de carácter pedagógico tales como la realización de algún taller, adecuación metodológica, trabajo académico de alguna asignatura según corresponda (Plazo: Un mes).

Responsable: Dirección y Equipo Directivo.

- f) En caso de que las indagatorias realizadas den cuenta de una acción que pueda ser constitutiva de delito, algún profesional del Equipo Directivo realizará la denuncia respectiva en Carabineros, PDI y/o tribunales, dentro de las 24 horas de conocido el hecho, esta denuncia se realizará de manera presencial, por oficio o virtualmente a través las plataformas correspondientes a los tribunales respectivos. De igual forma, si durante el proceso de indagatoria se detecta alguna vulneración de derechos de algún estudiante, Dirección realizará la derivación a la Oficina de Protección de Derechos de Infancia (OPD) de la comuna respectiva o la denuncia directamente a Tribunales de Familia a través de un correo electrónico o la presentación de un oficio en la oficina de partes respectiva.

Plazo: 24 horas.

Responsable: Algún profesional del Equipo Directivo.

- g) Cuando existan adultos/as involucrados en los hechos, la Dirección del establecimiento implementará medidas protectoras que impidan o regulen el trato directo hacia el o la estudiante mientras dure el proceso de indagación. Estas medidas pueden incluir la separación temporal de funciones o el acompañamiento directo por parte de otro funcionario/a.
- h) En todo momento se velará por la confidencialidad de la situación y su abordaje, manteniendo precauciones para evitar la exposición del estudiante. De igual forma, ninguna persona involucrada se considerará culpable antes del término de la investigación. El establecimiento siempre estará disponible para colaborar en las investigaciones judiciales y proceso desarrollados por las instituciones de apoyo en las que se haya realizado derivaciones, comprometiéndose a que las y los funcionarios/as citados/as a declarar a fiscalía o tribunales asistirán oportunamente en la fecha y hora indicada, o responder a través de correo electrónico las consultas de las instituciones de la red de apoyo que asuma el abordaje del caso.

46. Protocolo en caso de Maltrato y/o Violencia de Apoderadas/os o Adultos/as Externos/as a la Comunidad Educativa hacia Estudiante o Funcionarios/as.

- a) Todos/as los docentes, asistentes de la educación y directivos del establecimiento estarán atentos/as para detectar casos o recibir denuncias sobre maltrato y/o violencia por parte de apoderadas/os o adultos/as externos/as a la comunidad educativa hacia estudiantes o funcionarios/as del establecimiento. La persona que haya detectado el caso o recibido la denuncia deberá avisar inmediatamente a la Dirección del establecimiento, dejando constancia escrita del caso, lo que constituye el hito de inicio del protocolo.
Plazo: Inmediatamente.
Responsable: Cualquier docente, asistente de la educación o directivo que detecte o reciba denuncia.
- b) Si el maltrato y/o violencia se está produciendo en el mismo momento, la Dirección del establecimiento llamará a carabineros para que se haga presente y controle la situación, cuidando de no poner en riesgo su propia integridad física.
Plazo: Inmediatamente.
Responsable: Dirección o quien designe.
- c) Mientras llegue la fuerza pública, directivos y profesionales del Equipo Directivo intentarán contener a los involucrados y calmar la situación.
Plazo: Inmediatamente.
Responsable: Directivos y profesionales del Equipo Directivo.
- d) Después que la situación se calme, el o la estudiante o funcionario/a agredido/a será atendido/a por la psicóloga o algún profesional del Equipo Directivo del establecimiento quien realizará contención emocional y/o registro del testimonio de la persona afectada.
Plazo: El mismo día de los hechos.
Responsable: Psicólogo/a o algún profesional del Equipo Directivo.
- e) Si el o la estudiante presenta lesiones, se operará como si se tratase de un accidente escolar. En el caso de funcionarios/as, Dirección le otorgará permiso y facilidades para que acuda a un centro asistencial.
Plazo: El mismo día de los hechos.
Responsable: Técnico en Enfermería.
- f) Posteriormente, el o la encargado/a de convivencia escolar o algún profesional del Equipo Directivo llevará adelante una investigación sobre la denuncia. Esta investigación debe considerar al menos los siguientes pasos:
- Entrevistar al estudiante o funcionario/a involucrado/a. Si el o la estudiante lo solicita, esta entrevista puede ser en presencia de su apoderada/o.
 - Revisar la hoja de vida del libro de clases del o la estudiante involucrado/a para identificar posibles antecedentes.
 - Solicitar información a terceros si lo amerita (profesor/a jefe/a, asistentes de la educación, otros/as estudiantes, etc.).
 - Si es posible, entrevistar al apoderada/o o adulto/a externo/a denunciado/a.
- Plazo: Siete días hábiles, sin embargo, en caso de ausencia de las y los implicados, los plazos se extenderán proporcionalmente.
Responsable: Encargado/a de convivencia o algún profesional del Equipo Directivo.
- g) Posteriormente el encargado de convivencia o algún profesional del Equipo Directivo se comunicará telefónicamente, por mensajería (WhatsApp y/o mensaje de texto) o comunicación escrita, para citar al apoderado/a

de cada estudiante involucrado/a para ponerlo al tanto de la situación, recolectar antecedentes e informar las medidas que realizará el establecimiento para investigar los hechos y para resguardar la integridad de las y los estudiantes. Dirección tomará las medidas que impidan al adulto/a denunciado/a tener trato directo con el o la estudiante agredido/a, mientras dure el proceso de indagatoria. Se dejará registro escrito de esta conversación.

Plazo: Dos días hábiles.

Responsable: Encargado/a de convivencia o algún profesional del Equipo Directivo.

- h) Finalizado el proceso descrito en los puntos anteriores, el o la encargado/a de convivencia escolar o algún profesional del Equipo Directivo elaborará un Informe de Activación de Protocolo con todos los antecedentes recolectados, las conclusiones del proceso de indagatoria y las medidas que se adoptaran como parte del abordaje institucional de la situación. Tanto las conclusiones como las medidas que se adoptarán serán informadas formalmente a todas las partes involucradas en un plazo máximo de tres días hábiles.

Plazo: tres días hábiles.

Responsable: Encargado/a de convivencia o algún profesional del Equipo Directivo.

- i) Si la investigación confirma la denuncia recibida, el Equipo Directivo podrá realizar una o más de las siguientes acciones:

- Desarrollar alguna estrategia de resolución alternativa de conflictos entre las personas involucradas (Plazo: Tres días hábiles).
- Definir y ejecutar un plan de acompañamiento socioemocional considerando la edad y el grado de madurez, así como el desarrollo emocional y las características personales de cada estudiante involucrado/a (Plazo: Un mes).
- Realizar derivaciones a redes de apoyo externo para el abordaje de algún ámbito específico (servicio de salud, COSAM, centros de atención psicológico de universidades u otros) (Plazo: Tres días hábiles).
- Realizar acciones de sensibilización o prevención con apoderadas/os tales como talleres, charlas, entrega de informativos específicos u otra acción similar según corresponda (Plazo: Un mes).
- Definir acciones de carácter pedagógico tales como la realización de algún taller, adecuación metodológica, trabajo académico de alguna asignatura según corresponda (Plazo: Un mes).

Responsable: Encargado/a de convivencia o algún profesional del Equipo Directivo.

- j) En caso de que las indagatorias realizadas den cuenta de una acción que pueda ser constitutiva de delito, algún profesional del Equipo Directivo realizará la denuncia respectiva en Carabineros, PDI y/o tribunales, dentro de las 24 horas de conocido el hecho, esta denuncia se realizará de manera presencial, por oficio o virtualmente a través las plataformas correspondientes a los tribunales respectivos. De igual forma, si durante el proceso de indagatoria se detecta alguna vulneración de derechos de algún estudiante, Dirección realizará la derivación a la Oficina de Protección de Derechos de Infancia (OPD) de la comuna respectiva o la denuncia directamente a Tribunales de Familia a través de un correo electrónico o la presentación de un oficio en la oficina de partes respectiva.

Plazo: 24 horas.

Responsable: Algún profesional del Equipo Directivo.

- k) Cuando existan adultos/as involucrados en los hechos, la Dirección del establecimiento implementará medidas protectoras que impidan o regulen el trato directo hacia el o la estudiante mientras dure el proceso de indagación. Estas medidas pueden incluir la separación temporal de funciones o el acompañamiento directo por parte de otro funcionario/a.

- l) En todo momento se velará por la confidencialidad de la situación y su abordaje, manteniendo precauciones para evitar la exposición del estudiante. De igual forma, ninguna persona involucrada se considerará culpable antes del término de la investigación. El establecimiento siempre estará disponible para colaborar en las investigaciones

judiciales y proceso desarrollados por las instituciones de apoyo en las que se haya realizado derivaciones, comprometiéndose a que las y los funcionarios/as citados/as a declarar a fiscalía o tribunales asistirán oportunamente en la fecha y hora indicada, o responder a través de correo electrónico las consultas de las instituciones de la red de apoyo que asuma el abordaje del caso.

47. Protocolo en caso de Maltrato y/o Violencia de Estudiante hacia Funcionario/a.

La convivencia escolar es el conjunto de relaciones entre todos los actores de una comunidad educativa, por lo también existe la posibilidad de conflicto y violencia entre distintos estamentos, por lo que cualquier situación de este tipo será abordada de acuerdo con el siguiente procedimiento de acción:

- a) Todos/as los docentes, asistentes de la educación y directivos del establecimiento deberán avisar al encargado/a de convivencia escolar del establecimiento cuando sufran algún tipo de maltrato y/o violencia de parte de un/a estudiante, dejando constancia escrita del caso, lo que constituye el hito de inicio del protocolo.

Plazo: Inmediatamente.

Responsable: Cualquier docente, asistente de la educación o directivo.

- b) El o la funcionario/a agredido/a será atendido/a por la psicóloga o algún profesional del Equipo Directivo del establecimiento quien realizará contención emocional y/o registro del testimonio de la persona afectada.

Plazo: El mismo día de los hechos.

Responsable: Psicólogo/a o algún profesional del Equipo Directivo.

- c) Si el o la funcionario/a presenta lesiones, Dirección le otorgará permiso y facilidades para que acuda a un centro asistencial.

Plazo: El mismo día de los hechos.

Responsable: Dirección.

- d) Una vez detectado el caso o recibida la denuncia, el o la encargado/a de convivencia escolar u otro profesional del Equipo Directivo llevará adelante una investigación sobre la denuncia. Esta investigación debe considerar al menos los siguientes pasos:

- Entrevistar al funcionario/a afectado/a.
- Revisión de la hoja de vida del libro de clases del estudiante involucrado/a para identificar antecedentes.
- Solicitar información a terceros si lo amerita (profesor/a jefe/a, asistentes de la educación, otros/as estudiantes, etc.)
- Entrevistar al estudiante denunciado/a. Si el o la estudiante lo solicita, esta entrevista puede ser en presencia de su apoderada/o.

Plazo: Siete días hábiles, sin embargo, en caso de ausencia de las y los implicados, los plazos se extenderán proporcionalmente.

Responsable: Encargado/a de convivencia o algún profesional del Equipo Directivo.

- e) Paralelamente, el encargado de convivencia o algún profesional del Equipo Directivo se comunicará telefónicamente, por mensajería (WhatsApp y/o mensaje de texto) o comunicación escrita, para citar al apoderado/a de cada estudiante involucrado/a para ponerlo al tanto de la situación, recolectar antecedentes e informar las medidas que realizará el establecimiento para investigar los hechos y para resguardar la integridad de todos los integrantes de la comunidad educativa (docentes, asistentes de la educación, directivos, estudiantes y/o apoderados/os). Se dejará registro escrito de esta conversación.

Plazo: Dos días hábiles.

Responsable: Encargado/a de convivencia o algún profesional del Equipo Directivo.

- f) Finalizado el proceso descrito en los puntos anteriores, el o la encargado/a de convivencia escolar u otro profesional del Equipo Directivo elaborará un Informe de Activación de Protocolo con todos los antecedentes recolectados, las conclusiones del proceso de indagatoria y las medidas que se adoptaran como parte del abordaje institucional de la situación. Tanto las conclusiones como las medidas que se adoptarán serán informadas formalmente a todas las partes involucradas en un plazo máximo de tres días hábiles.
Plazo: Tres días hábiles.
Responsable: Encargado/a de convivencia o algún profesional del Equipo Directivo.
- g) Si la investigación confirma la denuncia recibida, el Equipo Directivo podrá realizar una o más de las siguientes acciones:
- Aplicar una suspensión de clases de uno a cinco días o iniciar el proceso de cancelación de matrícula o expulsión según sea el caso (Plazo: Tres días hábiles).
 - Desarrollar alguna estrategia de resolución alternativa de conflictos entre las personas involucradas (Plazo: Tres días hábiles).
 - Definir y ejecutar un plan de acompañamiento socioemocional considerando la edad y el grado de madurez, así como el desarrollo emocional y las características personales de cada estudiante involucrado/a (Plazo: Un mes).
 - Realizar derivaciones a redes de apoyo externo para el abordaje de algún ámbito específico (servicio de salud, COSAM, centros de atención psicológico de universidades u otros) (Plazo: Tres días hábiles).
 - Realizar acciones de sensibilización o prevención con apoderadas/os tales como talleres, charlas, entrega de informativos específicos u otra acción similar según corresponda (Plazo: Un mes).
 - Definir acciones de carácter pedagógico tales como la realización de algún taller, adecuación metodológica, trabajo académico de alguna asignatura según corresponda (Plazo: Un mes).
- Responsable: Encargado/a de convivencia o algún profesional del Equipo Directivo.
- h) En caso de que las indagatorias realizadas den cuenta de una acción que pueda ser constitutiva de delito, algún profesional del Equipo Directivo realizará la denuncia respectiva en Carabineros, PDI y/o tribunales, dentro de las 24 horas de conocido el hecho, esta denuncia se realizará de manera presencial, por oficio o virtualmente a través las plataformas correspondientes a los tribunales respectivos. De igual forma, si durante el proceso de indagatoria se detecta alguna vulneración de derechos de algún estudiante, Dirección realizará la derivación a la Oficina de Protección de Derechos de Infancia (OPD) de la comuna respectiva o la denuncia directamente a Tribunales de Familia a través de un correo electrónico o la presentación de un oficio en la oficina de partes respectiva.
Plazo: 24 horas.
Responsable: Algún profesional del Equipo Directivo.
- i) Cuando existan adultos/as involucrados en los hechos, la Dirección del establecimiento implementará medidas protectoras que impidan o regulen el trato directo hacia el o la estudiante mientras dure el proceso de indagación. Estas medidas pueden incluir la separación temporal de funciones o el acompañamiento directo por parte de otro funcionario/a.
- j) En todo momento se velará por la confidencialidad de la situación y su abordaje, manteniendo precauciones para evitar la exposición del estudiante. De igual forma, ninguna persona involucrada se considerará culpable antes del término de la investigación. El establecimiento siempre estará disponible para colaborar en las investigaciones judiciales y proceso desarrollados por las instituciones de apoyo en las que se haya realizado derivaciones, comprometiéndose a que las y los funcionarios/as citados/as a declarar a fiscalía o tribunales asistirán oportunamente en la fecha y hora indicada, o responder a través de correo electrónico las consultas de las instituciones de la red de apoyo que asuma el abordaje del caso.

48. Protocolo en caso de Agresiones Sexuales y Hechos de Connotación Sexual.

Frente a estos casos, la función del establecimiento educacional **no es investigar el delito ni recopilar pruebas sobre los hechos**, sino actuar oportunamente para proteger al estudiante, denunciar los hechos y/o realizar la derivación pertinente. Tanto la **investigación como el proceso de reparación** están a cargo de otros organismos e instituciones **especializadas**.

- a) Todas/os los docentes, asistentes de la educación y directivos del establecimiento estarán atentos/as para detectar o recibir denuncias sobre agresiones sexuales o hechos de connotación sexual. La persona que haya observado el caso o recibido la denuncia debe informar inmediatamente al encargado de convivencia escolar del establecimiento, dejando constancia escrita del caso, lo que constituye el hito de inicio del protocolo.
Plazo: Inmediatamente.
Responsable: Cualquier docente, asistente de la educación o directivo que detecte o reciba denuncia.
- b) Si la situación detectada o denunciada es una agresión sexual, el o la encargada/o de convivencia acompañará a la persona que recibió el relato u observó la situación para que inmediatamente realice la denuncia en Carabineros, PDI, Fiscalía o Tribunales, sin generar una revictimización de la persona afectada, evitando volver a pedir relatos o detalles.
Plazo: Inmediatamente.
Responsable: Encargado/a de Convivencia.
- c) Si no hay claridad del tipo de situación del que se trata, el o la encargado/a de convivencia escolar u otro profesional del Equipo Directivo deberá recolectar los antecedentes de la situación detectada o denunciada. El objetivo es dilucidar si se trata de un malentendido o accidente, una situación de connotación sexual entre pares o si se trata de una agresión sexual. Para ello se debe:
- Entrevistar a cada estudiante involucrado/a. Si el o la estudiante lo solicita, esta entrevista puede ser en presencia de su apoderada/o.
 - Revisar la hoja de vida del libro de clases del o la estudiante involucrado/a para identificar posibles antecedentes.
 - Solicitar información a terceros si lo amerita (profesor/a jefe/a, asistentes de la educación, otros/as estudiantes, etc.).
- Plazo: Siete días hábiles, sin embargo, en caso de ausencia de las y los implicados, los plazos se extenderán proporcionalmente.
Responsable: Encargado/a de convivencia o algún profesional del Equipo Directivo.
- d) Paralelamente, el encargado de convivencia o algún profesional del Equipo Directivo se comunicará telefónicamente, por mensajería (WhatsApp y/o mensaje de texto) o comunicación escrita, para citar al apoderado/a de cada estudiante involucrado/a para ponerlo al tanto de la situación, recolectar antecedentes e informar las medidas que realizará el establecimiento para investigar los hechos y para resguardar la integridad de las y los estudiantes. En caso de que la situación involucre a algún adulto/a, Dirección tomará las medidas que le impidan tener trato directo con el o la estudiante agredido/a, mientras dure el proceso de indagatoria. Se dejará registro escrito de esta conversación.
Plazo: Dos días hábiles.
Responsable: Encargado/a de convivencia o algún profesional del Equipo Directivo.
- e) Finalizado el proceso descrito en los puntos anteriores, el o la encargado/a de convivencia escolar u otro profesional del Equipo Directivo elaborará un Informe de Activación de Protocolo con todos los antecedentes recolectados, las conclusiones del proceso de indagatoria y las medidas que se adoptaran como parte del abordaje institucional de

la situación. Tanto las conclusiones como las medidas que se adoptarán serán informadas formalmente a todas las partes involucradas en un plazo máximo de tres días hábiles.

Plazo: Tres días hábiles.

Responsable: Encargado/a de convivencia o algún profesional del Equipo Directivo.

- f) Si se trata de una situación de connotación sexual entre pares y con mutuo consentimiento, tales como, caricias eróticas o relaciones sexuales entre estudiantes pololos/as, masturbación o juegos eróticos individuales o grupales, etc. El Equipo Directivo podrá realizar una o más de las siguientes acciones:
- Aplicar una suspensión de clases de uno a cinco días (Plazo: Tres días hábiles).
 - Definir y ejecutar un plan de acompañamiento socioemocional considerando la edad y el grado de madurez, así como el desarrollo emocional y las características personales de cada estudiante involucrado/a (Plazo: Un mes).
 - Realizar derivaciones a redes de apoyo externo para el abordaje de algún ámbito específico (servicio de salud, COSAM, centros de atención psicológico de universidades u otros) (Plazo: Tres días hábiles).
 - Realizar acciones de sensibilización o prevención con apoderadas/os tales como talleres, charlas, entrega de informativos específicos u otra acción similar según corresponda (Plazo: Un mes).
 - Definir acciones de carácter pedagógico tales como la realización de algún taller, adecuación metodológica, trabajo académico de alguna asignatura según corresponda (Plazo: Un mes).
- Responsable: Encargado/a de convivencia o algún profesional del Equipo Directivo.
- g) En caso de que las indagatorias realizadas den cuenta de una acción que pueda ser constitutiva de delito, algún profesional del Equipo Directivo realizará la denuncia respectiva en Carabineros, PDI y/o tribunales, dentro de las 24 horas de conocido el hecho, esta denuncia se realizará de manera presencial, por oficio o virtualmente a través las plataformas correspondientes a los tribunales respectivos. De igual forma, si durante el proceso de indagatoria se detecta alguna vulneración de derechos de algún estudiante, Dirección realizará la derivación a la Oficina de Protección de Derechos de Infancia (OPD) de la comuna respectiva o la denuncia directamente a Tribunales de Familia a través de un correo electrónico o la presentación de un oficio en la oficina de partes respectiva.
Plazo: 24 horas.
Responsable: Algún profesional del Equipo Directivo.
- h) Cuando existan adultos/as involucrados en los hechos, la Dirección del establecimiento implementará medidas protectoras que impidan o regulen el trato directo hacia el o la estudiante mientras dure el proceso de indagación. Estas medidas pueden incluir la separación temporal de funciones o el acompañamiento directo por parte de otro funcionario/a.
- i) En los casos de agresiones sexuales entre estudiantes, Dirección y el Equipo Directivo podrá aplicar una suspensión de clases de uno a cinco días o iniciar el proceso de cancelación de matrícula o expulsión según sea el caso (Plazo: Tres días hábiles).
Plazo: Tres días hábiles.
Responsable: Dirección y Equipo Directivo.
- j) En caso de que algún/a estudiante sea víctima de agresiones sexuales, profesionales del Equipo Directivo mantendrán un monitoreo constante y brindaran acompañamiento y la contención que dicho/a estudiante lo requiera y siguiendo siempre las indicaciones de los posibles programas de reparación especializados durante todo el año escolar.
- k) En todo momento se velará por la confidencialidad de la situación y su abordaje, manteniendo precauciones para evitar la exposición del estudiante. De igual forma, ninguna persona involucrada se considerará culpable antes del

término de la investigación. El establecimiento siempre estará disponible para colaborar en las investigaciones judiciales y proceso desarrollados por las instituciones de apoyo en las que se haya realizado derivaciones, comprometiéndose a que las y los funcionarios/as citados/as a declarar a fiscalía o tribunales asistirán oportunamente en la fecha y hora indicada, o responder a través de correo electrónico las consultas de las instituciones de la red de apoyo que asuma el abordaje del caso.

49. Protocolo en caso de Desregulación Emocional y Conductual.

Se entenderá por Desregulación Emocional y Conductual (DEC) “la reacción motora y emocional a uno o varios estímulos o situaciones desencadenantes, en donde el niño, niña, adolescente o joven (NNAJ), por la intensidad de la misma, no comprende su estado emocional ni logra expresar sus emociones o sensaciones de una manera adaptativa, presentando dificultades más allá de lo esperado para su edad o etapa de desarrollo evolutivo, para autorregularse y volver a un estado de calma y/o, que no desaparecen después de uno o más intentos de intervención docente, utilizados con éxito en otros casos, percibiéndose externamente por más de un observador como una situación de descontrol”⁵. Frente a esto:

- a) Todas/os las y los docentes, directivos y asistentes de la educación estarán atentos/as para detectar o recibir avisos sobre estudiantes que presenten una desregulación emocional y conductual. La persona que haya observado el caso o recibido la denuncia debe informar inmediatamente al encargado/a de convivencia escolar del establecimiento, dejando constancia escrita del caso, lo que constituye el hito de inicio del protocolo.

Plazo: Inmediatamente.

Responsable: Cualquier docente, asistente de la educación o directivo que detecte el caso.

- b) Una vez detectada la desregulación, algún profesional del Equipo Directivo acudirá al lugar o recibirá al estudiante para evaluar la situación y realizar las acciones de contención pertinentes, diferenciando:

- Si se tratase de una desregulación emocional y conductual que no pone en riesgo la integridad del estudiante afectado/a o de otros miembros de la comunidad educativa, se debe:
 - Mantener la calma, evitando confrontar al estudiante.
 - Acompañar presencialmente al estudiante durante todo el proceso.
 - Realizar las acciones de contención emocional apropiadas al tipo de crisis, entre las que se puede señalar, la escucha activa, identificación y validación de las emociones, desculpabilizar, diálogo comprensivo, ejercicios de respiración, distractores, etc.
 - Si se requiere, permitir que el o la estudiante se dirija a algún lugar más tranquilo, es decir, con menos gente, menos ruidos y estímulos estresores, siempre bajo la supervisión de un/a adulto/a responsable.
 - Una vez que el o la estudiante se calme, permitir que descanse un momento bajo la supervisión de un/a adulto/a responsable.
 - El o la profesional de convivencia que está realizando la contención decidirá si el o la estudiante puede retomar las actividades lectivas o esperar ser retirado/a antes del término de la jornada por su apoderada/o.

Plazo: Inmediatamente.

Responsable: Profesional del Equipo Directivo.

- Si se tratase de una desregulación emocional y conductual que pone en riesgo la integridad del estudiante afectado/a o de otros miembros de la comunidad educativa, se debe:

⁵ Ministerio de Educación, “Orientaciones para Protocolo de Respuesta a Situaciones de Desregulación Emocional y Conductual”, MINEDUC, Santiago, 2022, Pág. 4.

- Mantener la calma, evitando confrontar al estudiante.
- Acompañar presencialmente al estudiante durante todo el proceso.
- Realizar las acciones de contención emocional apropiadas al tipo de crisis, entre las que se puede señalar, la escucha activa, identificación y validación de las emociones, desculpabilizar, diálogo comprensivo, ejercicios de respiración, distractores, etc.
- Si se requiere, permitirle que el o la estudiante se dirija a algún lugar más tranquilo, es decir, con menos gente, menos ruidos y estímulos estresores, siempre bajo la supervisión de un/a adulto/a responsable.
- Solo en casos que el o la estudiante se esté generando un daño físico a sí mismo/a o a otra persona y no logre ser contenido de forma verbal, se podrá aplicar contención física que le inmovilice momentáneamente. Esta medida es excepcional y requerirá la disponibilidad de profesionales dispuestos/as para ello.
- Si el estudiante presenta lesiones, se operará como si se tratase de un accidente escolar.
- Una vez que el o la estudiante se calme, se permitirá que descanse un momento bajo la supervisión de un/a adulto/a responsable.
- El o la estudiante será monitoreado/a por el Equipo Directivo hasta ser retirado/a antes del término de la jornada por su apoderada/o.

Plazo: Inmediatamente.

Responsable: Profesional del Equipo Directivo.

- c) Paralelamente, el encargado de convivencia o algún profesional del Equipo Directivo se comunicará telefónicamente y/o por mensajería (WhatsApp, mensaje de texto y/o correo electrónico), para citar al apoderado/a del estudiante afectado/a para ponerlo al tanto de la situación y acordar medidas a adoptar, así como el posible retiro del estudiante antes del término de la jornada y/o lo traslade a un centro asistencial.

Plazo: Inmediatamente.

Responsable: Encargado/a de Convivencia o algún profesional del Equipo Directivo.

- d) El o la encargado/a de convivencia escolar u otro profesional del Equipo Directivo dejará registro de la desregulación emocional y conductual en la hoja de vida del libro de clases.

Plazo: Inmediatamente.

Responsable: Profesional del Equipo Directivo.

- e) En todo momento se velará por la confidencialidad de la situación y su abordaje, manteniendo precauciones para evitar la exposición del estudiante. El establecimiento siempre estará disponible para colaborar en caso de que alguna institución de salud o apoyo externo asuma el caso.

Responsable: Profesional del Equipo Directivo.

50. Protocolo en caso de Autolesiones y/o Conductas Suicidas.

Según la Organización Mundial de la Salud (OMS) sostiene que la conducta suicida es “todo hecho por el que un individuo se causa a sí mismo una lesión, cualquier que sea el grado de intención letal y de conocimiento del verdadero móvil. Es decir, el suicidio es la acción de quitarse la vida de forma voluntaria y premeditada”⁶.

- f) Todas/os las y los docentes, directivos y asistentes de la educación estarán atentos/as para detectar o recibir avisos sobre estudiantes que presenten autolesiones y/o conductas suicidas. La persona que haya observado el caso o recibido la denuncia debe informar inmediatamente al encargado/a de convivencia escolar del establecimiento, dejando constancia escrita del caso, lo que constituye el hito de inicio del protocolo.
Plazo: Inmediatamente.
Responsable: Cualquier docente, asistente de la educación o directivo que detecte el caso.
- g) Si la situación detectada se trata de una crisis inminente, es decir, el o la estudiante se está autoagrediendo o atentando contra su vida en el momento. El encargado/a de convivencia o algún profesional del establecimiento intentará contener al estudiante, mientras se gestiona la presencia inmediata del apoderado/a para que traslade al estudiante al servicio de salud respectivo. Si el estudiante presenta lesiones, se operará como si se tratase de un accidente escolar.
Plazo: Inmediatamente.
Responsable: Encargado/a de convivencia o algún profesional del establecimiento.
- h) Si la situación detectada no se trata de una crisis inminente, es decir, el o la estudiante presenta signos de autoagresión y/o ideación suicida (sin iniciar su ejecución), el o la encargado/a de convivencia escolar u otro profesional del Equipo Directivo realizará las siguientes acciones:
- Entrevistar al estudiante que presenta las autolesiones y/o conducta suicida. Si el o la estudiante lo solicita, esta entrevista puede ser en presencia de su apoderado/a.
 - Revisar la hoja de vida (libro de clases) del estudiante para identificar posibles antecedentes.
 - Solicitar información a terceros (profesor/a jefe/a, orientador/a, asistentes de la educación u otros/as estudiantes, según sea el caso).
- Plazo: Siete días hábiles, sin embargo, en caso de ausencia de las y los implicados, los plazos se extenderán proporcionalmente.
Responsable: Encargado/a de convivencia o algún profesional del Equipo Directivo.
- i) Paralelamente, el encargado de convivencia o algún profesional del Equipo Directivo se comunicará telefónicamente, por mensajería (WhatsApp y/o mensaje de texto) o comunicación escrita, para citar al apoderado/a de cada estudiante involucrado/a para ponerlo al tanto de la situación, recolectar antecedentes e informar las medidas que realizará el establecimiento para investigar los hechos y para resguardar la integridad de las y los estudiantes. Se dejará registro escrito de esta conversación.
Plazo: Dos días hábiles.
Responsable: Encargado/a de convivencia o algún profesional del Equipo Directivo.
- j) Finalizado el proceso descrito en los puntos anteriores, el o la encargado/a de convivencia escolar u otro profesional del Equipo Directivo elaborará un Informe de Activación de Protocolo con todos los antecedentes recolectados, las conclusiones del proceso de indagatoria y las medidas que se adoptaran como parte del abordaje institucional de la situación. Tanto las conclusiones como las medidas que se adoptarán serán informadas formalmente a todas las partes involucradas en un plazo máximo de tres días hábiles.
Plazo: Tres días hábiles.

⁶ www.síntesis.med.uchile.cl, revisado el 19 de octubre de 2021.

Responsable: Encargado/a de convivencia o algún profesional del Equipo Directivo.

- k) De acuerdo con las indagatorias realizadas, el Equipo Directivo podrá realizar una o más de las siguientes acciones:
- Definir y ejecutar un plan de acompañamiento socioemocional considerando la edad y el grado de madurez, así como el desarrollo emocional y las características personales de cada estudiante involucrado/a (Plazo: Un mes).
 - Realizar derivaciones a redes de apoyo externo para el abordaje de algún ámbito específico (servicio de salud, COSAM, centros de atención psicológico de universidades u otros) (Plazo: Tres días hábiles).
 - Realizar acciones de sensibilización o prevención con apoderadas/os tales como talleres, charlas, entrega de informativos específicos u otra acción similar según corresponda (Plazo: Un mes).
 - Definir acciones de carácter pedagógico tales como la realización de algún taller, adecuación metodológica, trabajo académico de alguna asignatura según corresponda (Plazo: Un mes).

Responsable: Encargado/a de convivencia o algún profesional del Equipo Directivo.

- l) El o la encargado/a de convivencia informará al apoderada/o del estudiante involucrado/a que debe contactar y asistir a las citaciones de los centros de salud pública o redes de apoyo que puedan brindar la atención especializada al caso, de lo contrario estaría cometiendo una vulneración de derechos del estudiante, lo que podría ser denunciado a Tribunales de Familia. El o la apoderada deberá presentar un comprobante de atención de la institución que asuma el caso.

- m) En caso de que las indagatorias realizadas den cuenta de una acción que pueda ser constitutiva de delito, algún profesional del Equipo Directivo del establecimiento realizará la denuncia respectiva en Carabineros, PDI y/o tribunales, dentro de las 24 horas de conocido el hecho. De igual forma, si durante el proceso de indagatoria se detecta alguna vulneración de derechos de algún estudiante, Dirección realizará la derivación a la Oficina de Protección de Derechos de Infancia (OPD) de la comuna respectiva o la denuncia directamente a Tribunales a través de un correo electrónico o la presentación de un oficio en la oficina de partes.

Plazo: 24 horas.

Responsable: Algún profesional del Equipo Directivo.

- n) En todo momento se velará por la confidencialidad de la situación y su abordaje, manteniendo precauciones para evitar la exposición del estudiante. De igual forma, ninguna persona involucrada se considerará culpable antes del término de la investigación. El establecimiento siempre estará disponible para colaborar en las investigaciones judiciales y proceso desarrollados por las instituciones de apoyo en las que se haya realizado derivaciones, comprometiéndose a que las y los funcionarios/as citados/as a declarar a fiscalía o tribunales asistirán oportunamente en la fecha y hora indicada, o responder a través de correo electrónico las consultas de las instituciones de la red de apoyo que asuma el abordaje del caso.

51. Protocolo en caso de Situaciones Relacionadas a Drogas y/o Alcohol.

El consumo de cualquier tipo de drogas por parte de las y los estudiantes (alcohol, medicamentos no recetados o sustancias ilícitas como marihuana, cocaína, pasta base, tussi u otras) constituyen un riesgo para su salud y una vulneración de sus derechos, por lo que este tipo de situaciones se abordará de acuerdo con los siguientes pasos:

- a) Todas/os las y los docentes, directivos y asistentes de la educación estarán atentos/as para detectar o recibir denuncias sobre situaciones relacionadas a drogas y/o alcohol entre estudiantes, esto puede ser porte, consumo o distribución de drogas o alcohol, así como también la presencia de estudiantes bajo los efectos de estas sustancias. La persona que haya observado el caso o recibido la denuncia debe informar inmediatamente al encargado/a de convivencia escolar del establecimiento, dejando constancia escrita del caso, lo que constituye el hito de inicio del protocolo.

Plazo: Inmediatamente.

Responsable: Cualquier docente, asistente de la educación o directivo que detecte o reciba denuncia.

- b) Si la denuncia se trata de una situación que está ocurriendo en el momento, es decir se detectó estudiantes portando, consumiendo, distribuyendo o bajo los efectos de alguna droga en ese momento en el establecimiento, el encargado/a de convivencia o algún profesional del Equipo Directivo

- Entrevistar inmediatamente a las y los estudiantes involucrados/as.
- Si se detecta que algún/a estudiante está bajo los efectos del alcohol o alguna otra sustancia, se llamará telefónicamente a su apoderada/o para que lo venga a retirar lo antes posible, mientras tanto el o la estudiante permanecerá fuera de la sala de clases, bajo la supervisión de algún profesional del Equipo Directivo Escolar o algún asistente de la educación del establecimiento. En el caso de que el estudiante presente signos de una intoxicación mayor (reacción alérgica, pérdida de conocimiento, dificultad manifiesta para respirar, etc.), se procederá a llevarlo a algún centro asistencial de urgencias a cargo de algún/a funcionario/a del Colegio.
- Requisar la sustancia en cuestión (cigarrillos, alcohol, fármacos o cualquier sustancia que constituya droga lícita o ilícita). En ningún caso se procederá a revisar las pertenencias de las y los estudiantes, ni a ellos/as mismos/as, pues está sobrepasa las atribuciones de un/a funcionario/a del establecimiento.

Plazo: Inmediatamente.

Responsable: Encargado/a de convivencia o algún profesional del Equipo Directivo.

- c) Si la situación detectada no está ocurriendo en ese mismo momento, el o la encargado/a de convivencia escolar u otro profesional del Equipo Directivo llevará adelante una investigación intentando dilucidar si se trata de una situación de porte o consumo o bien de una situación de tráfico o distribución de drogas o alcohol. Para ello, debe considerar las siguientes acciones:

- Entrevistar a cada estudiante involucrado/a. Si el o la estudiante lo solicita, esta entrevista puede ser en presencia de su apoderada/o.
- Revisar la hoja de vida del libro de clases de las y los estudiantes involucrados/as para identificar posibles antecedentes.
- Solicitar información a terceros (docentes, asistentes de la educación u otros/as estudiantes).

Plazo: Siete días hábiles, sin embargo, en caso de ausencia de las y los implicados, los plazos se extenderán proporcionalmente.

Responsable: Encargado/a de convivencia o algún profesional del Equipo Directivo.

- d) Paralelamente, el encargado de convivencia o algún profesional del Equipo Directivo se comunicará telefónicamente, por mensajería (WhatsApp y/o mensaje de texto) o comunicación escrita, para citar al apoderado/a de cada estudiante involucrado/a para ponerlo al tanto de la situación, recolectar antecedentes e informar las medidas que realizará el establecimiento para investigar los hechos y para resguardar la integridad de las y los estudiantes. Se dejará registro escrito de esta conversación.

Plazo: Dos días hábiles.

Responsable: Encargado/a de convivencia o algún profesional del Equipo Directivo.

- e) Finalizado el proceso descrito en los puntos anteriores, el o la encargado/a de convivencia escolar u otro profesional del Equipo Directivo elaborará un Informe de Activación de Protocolo con todos los antecedentes recolectados, las conclusiones del proceso de indagatoria y las medidas que se adoptaran como parte del abordaje institucional de la situación. Tanto las conclusiones como las medidas que se adoptarán serán informadas formalmente a todas las partes involucradas en un plazo máximo de tres días hábiles.

Plazo: Tres días hábiles.

Responsable: Encargado/a de convivencia o algún profesional del Equipo Directivo.

- f) Si se trata de una situación de porte o consumo de alcohol o drogas por parte de algún/a estudiante, el Equipo Directivo podrá realizar una o más de las siguientes acciones:

- Aplicar una suspensión de clases de uno a cinco días (Plazo: Tres días hábiles).
- Definir y ejecutar un plan de acompañamiento socioemocional considerando la edad y el grado de madurez, así como el desarrollo emocional y las características de cada estudiante involucrado/a (Plazo: Un mes).
- Realizar derivaciones a redes de apoyo externo para el abordaje de algún ámbito específico (servicio de salud, COSAM, centros de atención psicológico de universidades u otros) (Plazo: Tres días hábiles).
- Realizar acciones de sensibilización o prevención con apoderadas/os tales como talleres, charlas, entrega de informativos específicos u otra acción similar según corresponda (Plazo: Un mes).
- Definir acciones de carácter pedagógico tales como la realización de algún taller, adecuación metodológica, trabajo académico de alguna asignatura según corresponda (Plazo: Un mes).

Responsable: Encargado/a de convivencia o algún profesional del Equipo Directivo.

- g) En caso de que las indagatorias realizadas den cuenta de una acción que pueda ser constitutiva de delito, algún profesional del Equipo Directivo realizará la denuncia respectiva en Carabineros, PDI y/o tribunales, dentro de las 24 horas de conocido el hecho, esta denuncia se realizará de manera presencial, por oficio o virtualmente a través las plataformas correspondientes a los tribunales respectivos. De igual forma, si durante el proceso de indagatoria se detecta alguna vulneración de derechos de algún estudiante, Dirección realizará la derivación a la Oficina de Protección de Derechos de Infancia (OPD) de la comuna respectiva o la denuncia directamente a Tribunales de Familia a través de un correo electrónico o la presentación de un oficio en la oficina de partes respectiva.

Plazo: 24 horas.

Responsable: Algún profesional del Equipo Directivo.

- h) En los casos de distribución o tráfico de drogas, Dirección y el Equipo Directivo podrá aplicar una suspensión de clases de uno a cinco días o iniciar el proceso de cancelación de matrícula o expulsión según sea el caso (Plazo: Tres días hábiles).

Plazo: Tres días hábiles.

Responsable: Dirección y Equipo Directivo.

- i) Cuando existan adultos/as involucrados en los hechos, la Dirección del establecimiento implementará medidas protectoras que impidan o regulen el trato directo hacia el o la estudiante mientras dure el proceso de indagación. Estas medidas pueden incluir la separación temporal de funciones o el acompañamiento directo por parte de otro funcionario/a.

- j) En todo momento se velará por la confidencialidad de la situación y su abordaje, manteniendo precauciones para evitar la exposición del estudiante. De igual forma, ninguna persona involucrada se considerará culpable antes del término de la investigación. El establecimiento siempre estará disponible para colaborar en las investigaciones

judiciales y proceso desarrollados por las instituciones de apoyo en las que se haya realizado derivaciones, comprometiéndose a que las y los funcionarios/as citados/as a declarar a fiscalía o tribunales asistirán oportunamente en la fecha y hora indicada, o responder a través de correo electrónico las consultas de las instituciones de la red de apoyo que asuma el abordaje del caso.

XI. ACTUALIZACIÓN Y DIFUSIÓN DEL REGLAMENTO.

El Reglamento Interno del Colegio, será revisado todos los años en función de los cambios a la legislación vigente, pero su actualización completa deberá ser fruto de un proceso participativo de todos los miembros de la comunidad escolar al menos cada cuatro años. Este proceso debe contemplar momentos de reflexión de cada uno de los actores escolares, utilizando para ello, el consejo de profesores/as, la hora de consejo de curso u orientación, las reuniones de apoderadas/os u otras instancias convocadas especialmente para este efecto. El o la encargado/a de convivencia escolar coordinará y gestionará la realización de estos espacios reflexivos y velará por mantener el presente documento actualizado y acorde a la normativa legal vigente.

La difusión del Reglamento Interno al interior de la comunidad educativa resulta fundamental para su correcta implementación, por lo que de acuerdo con el Ordinario N° 476 de la Superintendencia de Educación, este “reglamento interno y sus modificaciones deberán estar publicados en el sitio Web del establecimiento educacional y estar disponible en dicho recinto para los estudiantes, padres, madres y apoderados. Además, deberá ser informado y notificado a los padres, madres y apoderados, para lo cual se entregará una copia del mismo al momento de la matrícula”. Complementariamente, al inicio de cada año, se realizarán actividades de presentación y difusión del Reglamento Interno en las siguientes instancias:

- Consejo de profesores/as.
- Reunión de asistentes de la educación.
- Hora de consejo de curso u orientación de cada curso.
- Reunión de apoderadas/os de cada curso.

El diseño, coordinación y monitoreo de estas actividades estará a cargo del encargado/a de convivencia escolar del establecimiento, quien las incluirá como parte de su respectivo Plan de Gestión.